



特集

## 碧南交通安全協会 地域で子どもを見守る

PICK UP

- 年末年始の業務案内…………… 4-5
- きらきらウォークガイドマップ…………… 8-9
- 12月3日～9日は障害者週間 …………… 10-11

# 碧南交通安全協会 地域で子どもを見守る



△（前列左から）角谷大浜常任理事、榊原副会長、鈴木会長、長田副会長、糟副会長（後列左から）澁谷棚尾常任理事、横山中央常任理事、松野新川常任理事、山田旭常任理事、杉浦西端常任理事

横断歩道などで見かけるこの人たちを知っていますか？警察？いや、ボランティアで地域を見守っている碧南交通安全協会の交通指導員たちなんです。

具体的な活動は、春・夏・秋・年末の全国交通安全運動時や交通事故死ゼロの日（毎月ゼロの付く日）などでの立哨活動、元氣ツッ！へきなん、大浜てらまちウォーキングなどイベント時の交通指導、各小学校での交通安全教室や高齢者交通安全大会の開催などです。

今回は、多年にわたり交通安全活動に尽力し、それがたたえられ来年1月に優良交通安全協会として全国表彰を受ける碧南交通安全協会の鈴木会長と地区の常任理事を取材しました。

## 地域で子どもを見守る

立哨活動は地域の人とコミュニケーションを取る機会でもあり、地域の輪を広げる活動にもなっています。子どもから高齢者まで行き交う皆に挨拶をして、話をする中で「ありがとう」、「ご苦労様です」という感謝の言葉が聞けることはやりがいを感じます。地域の人と交通安全を通じて交流ができるのはこの活動ならではの魅力です。

その中で、子どもの成長を見られるのもとても大きな楽しみの一つです。

小学校1年生になったばかりで大きなランドセルを背負って



△立哨活動の様子 交通量の多い交差点でドライバーに安全運転を呼び掛けている



△大浜てらまちウォーキング イベント中に車が通る交差点で交通指導を行い、参加者の安全の確保に努めています。

一生懸命お兄さんお姉さんと一緒に登校していた子が、少しずつ大きくなって新たに小学生になっていくようになる。そして6年生になり、卒業式で胸に花を挿して登校する子に「立派になったね。卒業おめでとう！」と会話ができるのはすごくうれしい瞬間です。6年間、成長を見守ることができてよかったです。安心して学校に通えるよう、地域で子どもを見守る一助になりたいと思っています。

## 積み重ねが大きな一歩に

ただ、だんだんやってくれる人が少なくなってきたり苦勞しています。元気ツッ！へきなんや大浜てらまちウォーキングなどの大きなイベントでは、事故のないように、特に交通安全に気をつかっており、多くの人手が必要なんです。また、交通指導員も高齢になってきているので、炎天下の中で長時間行うというわけにもいきません。人員を確保することが年々難しくなっているのが現状です。

## 交通指導員募集中です！

碧南交通安全協会では、市内各地区の交通指導員を募集しています。地域の交通安全推進のため、興味のある人はぜひ連絡してください。詳しくは、碧南交通安全協会  
☎41-3039

ただ、その中でも長年にわたる私たちの取り組みの結果が少しずつ現れてきました。交通事故防止を愛知県、全国で取り組んできたことで愛知県全体としては、2019年に交通事故死者数ワースト1位の返上につながり、そして全国的には2022年で交通事故死者数6年連続の減少や交通安全に対する意識の大きな変化があったと感じます。

地道な積み重ねではありませんが、市民の交通安全意識の向上、そして子どもたちの未来のためにこれからも活動を続けていきたいと思えます。

日常には車や自転車による危険が常に潜んでいます。交通事故による犠牲が1件でも無くなるよう、碧南交通安全協会はこれからも歩行者やドライバーへ呼び掛けていきます。

# 年末年始の業務案内

暮らし

…休み

施設名など		12/24 (日)	25 (月)	26 (火)	27 (水)	28 (木)	29 (金)	30 (土)	31 (日)	1/1 (月)	2 (火)	3 (水)	4 (木)
碧南市新型コロナワクチンコールセンター													
くるくるバス													
水道		閉庁時の断水や漏水の処理は、9時～17時は上下水道工事店協同組合(☎42-5578)、それ以外は市役所へ連絡してください。											
燃やすことができるごみ収集		資源ごみ、粗大ごみの収集は「ごみカレンダー」で確認してください。											
クリーンセンター衣浦							特別搬入						
し尿収集	市役所前の道路を境に北側東海保全(株)(☎41-1970)	臨時くみ取りを希望する人は、12月20日(水)までに左記の事業所に申し込んでください。											
	市役所前の道路を境に南側碧南環境衛生(株)(☎41-2318)	臨時くみ取りを希望する人は、12月20日(水)までに左記の事業所に申し込んでください。											

## 水道の開始・中止受付

☎ 水道課給水業務係 ☎95-9914

水道の開始・中止の申し込みは、便利なあいち電子申請・届出システムを利用してください。あいち電子申請・届出システムでは、開始・中止の前日まで24時間365日受け付けできます。



## クリーンセンター衣浦へのごみ搬入

☎ クリーンセンター衣浦 ☎41-3479

年末年始は、ごみの搬入が集中し、例年混雑します。時期をずらしての搬入や、資源ごみはできる限り地区のステーションを利用するなどの協力をお願いします。なお、現在の待ち時間などの混雑情報はホームページで確認できます。



### ▼ごみ特別搬入受付

12月29日(金)はごみ特別搬入日ですが、大掃除などで一時的にごみが多量に出た人などのために設けられています。ごみの種類により受付窓口が違うので分けて持参してください。ただし、事業系ごみは搬入できません。

## 年末年始の市民課窓口は混み合います

☎ [証明発行に関すること] 市民課市民係 ☎95-9881

[マイナンバーカードに関すること] 市民課住民記録係 ☎95-9882

12月中旬～1月中旬の市民課は特に混雑し、待ち時間が長くなります。時間に余裕を持って来庁してください。月曜日や連休・祝日の前後など、混雑する時間帯を避けての来庁に協力をお願いします。

### ▼便利なマイナンバーカード

市役所での手続きで、本人確認書類が必要な場面が増えています。運転免許証など官公庁が発行した写真付きの身分証明書を持っていない人は、1枚で本人確認もマイナンバーの確認もできるマイナンバーカードをぜひ申し込んでください。また、マイナンバーカードを利用して、各種証明書が全国のコンビニで取得できます。

公共施設

…休み

施設名など	12/24 (日)	25 (月)	26 (火)	27 (水)	28 (木)	29 (金)	30 (土)	31 (日)	1/1 (月)	2 (火)	3 (水)	4 (木)
市役所	※1											
閉庁時の出生届や死亡届など戸籍の届け出は、市役所時間外受付窓口で受け付けます。												
市役所出張所												
市民病院												
緊急で受診希望の場合は救急外来（☎48-5050）へ連絡してください。												
休日診療所												
休日歯科診療所												
保健センター												
文化会館												
公民館	中部・鷲塚・日進・西端											
	新川・大浜・棚尾											
農業者コミュニティセンター												
南部市民プラザ												
東部市民プラザ												
	高齢者元気ツス館											
	東部児童センター											
棚尾児童センター												
ららくるにしばた												
へきなん福祉センターあいくる												
	こころつくしんかわ											
	心身障害者福祉センター											
	社会福祉協議会											
地域包括センター	結いの家ご縁内											
	東部市民プラザ内											
	へきなん福祉センターあいくる内											
	西端出張所(宮下住宅地内)											
臨海体育館												
図書館本館・分館												
芸術文化ホール					17時まで							
藤井達吉現代美術館												
哲学たいけん村無我苑												
明石公園												
海浜水族館	館内空調設備改修工事のため臨時休館											
あおいパーク						17時まで	※2					
ものづくりセンター												
シルバー人材センター												
まちかどサロン（新川・大浜）												
リサイクルプラザ												
サン・ビレッジ衣浦												
衣浦斎園												

※1 12月24日(日)は9時～12時に日曜市役所を開設します。

※2 12月30日(土)は産直市もぎたて広場のみ営業で15時閉店です。

## 年末の交通安全市民運動期間

問 地域協働課交通防犯係 ☎95-9873

市民一人ひとりが交通安全意識を高め、安全運転や安全行動を通じて交通事故防止を図り、お互いに交通安全を呼びかけ、楽しい新年を迎えられるように心がけましょう。

- ・年末から新年に向け、忘年会や新年会など飲酒の機会が増えます。飲酒運転は犯罪だということを思い出し、絶対にお酒を飲んだ運転はやめましょう。
- ・夕暮れから夜間にかけて高齢者が犠牲となる交通事故が増加します。夜間外出をするときは、明るい服装にする、反射材を身につけるなど交通事故から自分を守るように努めましょう。

### ▼日時

12月1日(金)～12月10日(日)

### ▼重点項目

- ・夕暮れ時と夜間の交通事故防止及び歩行者の安全の確保
- ・運転者の安全運転意識の向上及び飲酒運転などの根絶
- ・自転車などのヘルメット着用と交通ルール遵守の徹底



へきなんまちづくりスクール

まち  
スク

イベント  
event

## まちづくりの担い手育成講座 へきなん★まちづくりスクール

問 地域協働課地域協働係 ☎95-9872

私たちにできる市民活動や協働のまちづくりについて毎回テーマが違うオムニバス形式で学べます。ワクワクする未来を一緒に迎えにいきましょう。各回の個別参加も大歓迎です。気軽に参加してください。



ホームページID  
4742



01

### カードゲームで学ぼう！協働&まちづくり

協働とは？まちづくりとは？カードゲームで分かりやすく学びます。今さら聞けないSDGsの内容も学べます。

時 2月3日(土) 14時30分～17時 所 市役所 2階談話室

02

### 君もアイデアマンに！ブレスト&発想の技術

仕事や生活で役立つ発想力向上やアイデア出しについて学びます。“確実に成果が出る”アイデア発想の技術です。

時 2月13日(火) 19時～21時 所 市役所 2階談話室

03

### 伝わる！チラシづくり講座～はじめの一步編～

様々な活動が再開をはじめたウィズコロナの今、座学と演習を通して、参加者を集める効果的なチラシづくりのコツが分かりやすく学べます。

時 2月28日(水) 19時～21時 所 市役所 2階談話室

04

### 対話から価値を生み出す創造的な対話の場 フューチャーセッション@むぎの家

パンやコーヒーを楽しみながら、立場を超えて自由に語りあい、新たな価値を生み出す対話の場です。互いにつながるきっかけや、新しい仲間やプロジェクトがここから生まれるかも？(各回の個別参加可)

時 3月9日(土)、23日(土) 14時30分～17時(全2回) 所 むぎの家(鶴見町)

全共通

講 加藤武志氏(名城大学非常勤講師、2030SDGs公認ファシリテーター)

対 市内在住・在勤の人又は市内で活動する人 定 25人(先着順)

申 12月1日(金)9時～1月5日(金)17時に①住所②氏名③年齢④電話番号を直接又は電話

# 災害 そのとき どうなるの??

## 被災建築物応急危険度判定とは?

問 建築課建築営繕係 ☎95-9908

大規模地震発生後の余震などによる二次災害を防止するために市が必要と判断した場合、被災建築物応急危険度判定士を派遣して建築物の判定を実施します。

判定結果は、「危険（赤色）」・「要注意（黄色）」・「調査済（緑色）」の3種類のステッカーで建築物の見やすい場所に表示され、居住者や歩行者などにその建築物の危険性について情報提供します。「危険」・「要注意」のステッカーが掲示されている建築物へは立ち入らないようにしてください。※被災後、申請により発行される「り災証明書」の判定とは異なります。



### お知らせ news 消防団協力事業所

問 防災課地域防災係 ☎95-9875

地域防災の要である消防団の活性化には、団員が活動しやすい環境が必要であり、事業所の理解と協力が不可欠です。市では、従業員が消防団に入団している事業所や、消防団の活動に配慮している事業所に消防団協力事業所表示証を交付しており、今年度は55事業所を認定しました。消防団活動へのご理解、ご協力ありがとうございます。

#### ▼消防団協力事業所（10月1日現在）

(株)桶元	(有)インガイ钣金塗装	あいち中央農業協同組合	(株)キヌウラテクノ
関下幾商店	(株)豊田自動織機	(株)長谷基業	旭鉄工(株)
(株)石実メッキ工業所	(株)サカン元建設	スギ製菓(株)	碧南小型運送(株)
(有)いそ忠	クロタ精工(株)	(株)テイク・ONE	(株)愛三製作所
(株)碧南木材センター	ほーぶ(株)	(株)藤井製作所	ギャザー東海(株)
愛知県中央信用組合	(株)十一八	(株)鳥居造園	白竹建設(株)
(有)はらだ	(株)大拓	アイスケ鋼材(株)	(株)アスデックス
(有)マルヒコ土木	(有)シュヴァインハイム	(有)山田自動車	石橋建設興業(株)
永代屋仏壇店	(株)オサダツール	木村建設(株)	(株)東栄社
丸八重整備(株)	山田建築	日進工業(株)	(株)丸繁製菓
クサマ工業(株)	杉友(株) ダスキンスギウラ	(株)竹中電機	(株)五十鈴製作所
トヨタ自動車(株) 衣浦工場	(株)ALWAYS	(株)輪	カミヤ新建材
久木田造園	東海興業(株)高浜工場	社会福祉法人愛生館 特別養護老人ホームひまわり	万能工業(株)明祥工場
(有)甘利工業	神谷商事	(株)さし又	

# ウォークラリー

## ウォークラリーに参加すると きらきら光るグッズがもらえるよ!

千福ポケット広場 **A** で  
100円のスタンプカード(きらきら光るグッズ付)を  
購入し、ゴールするとさらにグッズをプレゼント!  
※スタンプカードは無くなり次第終了します。

★1億円の重さをレプリカで体感してみよう。協力：三菱UFJ銀行 碧南支店



SUSTAINABLE  
DEVELOPMENT  
GOALS



きらきらウォークでは、  
ごみ拾いを通じた  
環境の保全とともに、  
SDGs(住み続けられる  
まちづくりを)に  
取り組んでいます。

- 19時00分～ T.S.T.S+Knees Painz (タップダンス)
- 19時30分～ K.D.FACTORY (ダンスパフォーマンス)
- 20時00分～ Wind Bell (弾き語り)
- 20時30分～ curacion (歌とギターの演奏)

### ◆ 飲食・出店コーナー

へきなん焼きそば、どて煮、ラーメン  
から揚げ、ぎょうざ、コーヒー  
くじ引き、おもちゃ…など



碧南市の姉妹都市  
プーラ市(クロアチア)より来日  
シンガーソングライター  
エリス・ロブリッチ氏



暖かくして  
来てね!!



**イルミネーション  
点灯期間**  
12月1日(金)～  
12月25日(月)  
17時～23時

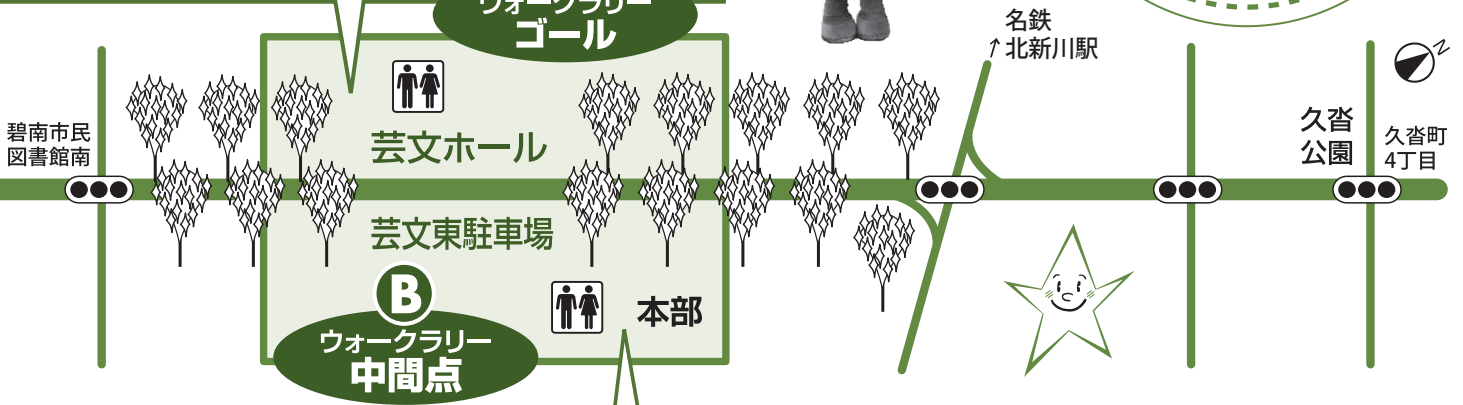

### ◆ 特設ステージ

- 17時00分～ MKT is night owl (バンド演奏)
- 17時30分～ ウクレレしょうべい & マゴベー (弾き語り)
- 18時00分～ LIKES DANCERS (ダンス)
- 18時30分～ オオヤケノウタ (バンド演奏)
- 19時00分～ 556 [こころ] (弾き語り)
- 19時30分～ mimic (ダンス)
- 20時00分～ めがね〜ず! (弾き語り)
- 20時30分～ K.D.FAM (ダンスパフォーマンス)

### ◆ 飲食・出店コーナー

フランクフルト、牛串焼き、たこ焼き  
ロングポテト、五平もち、クレープ  
広島焼き、あまざけ  
ベビーカステラ  
イカ焼き、から揚げ  
やきとり、チョコマント  
みたらし団子、ゲーム  
ふわふわ遊具…など

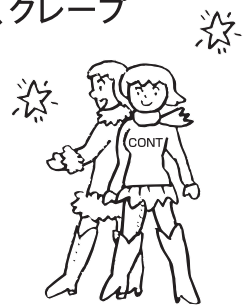

## 芸文東駐車場会場



第26回

# きらきら ウォーク

HEKINAN

## がいごまっぷ

雨天決行  
2023 **12.16** (土)

17時~21時

### イベント会場 / 芸文ホール、芸文東駐車場、千福ポケット広場



みんなで  
来てほしい  
ぶー!



### 碧南市芸術文化ホール会場

#### ◆ 芸文野外ステージ(スタジオ)

16時00分~ 新川小学校和太鼓クラブ (和太鼓演奏)

16時30分~ LIKES (ダンス)

17時00分~ プーラ市×へきなん市交流DAY 出演

エリス・ロブリッチ

(アコースティックギターライブ)

17時30分~ Kariyars (ギター弾き語り)

18時00分~ M&J (ダンス、3B体操)

18時30分~ KARIYASHIKI & ひばり会

(ご当地ソング〔碧南〕の演奏と踊り)



★ご飲食は **参加店** 表示のある  
お店を利用してください

\*きらきらウォーク実行委員会では、  
参加店表示のない店での飲食は  
「個人の責任」での利用としています。  
参加店にて飲食してください。

千福ポケット広場

**A**  
ウォークラリー  
スタート

#### ◆ 飲食・出店コーナー

★カップラーメン500食の無料提供★  
チョコロス、ホットドッグ、タコライス  
カレー、タコス、クレープ、玩具…など

### 千福ポケット広場会場

ウォーク  
ラリーにも参加  
してね!



- 一部内容が変更になる場合があります。
- お願い / 歩行中及びイベント会場内での喫煙は、受動喫煙・危険防止のためやめてください。  
ごみは指定の場所に捨ててください。
- 問合せ / きらきらウォーク実行委員会 小笠原 (☎090-8950-4840)



主催 / きらきらウォーク実行委員会 後援 / 碧南市、碧南市教育委員会  
協賛 / 新川地区区長会、碧南ライオンズクラブ 協力 / 一般社団法人 碧南青年会議所

# 12月3日～9日は障害者週間 さまざまな障害者福祉サービスがあります

☎ 福祉課社会福祉係 ☎95-9884

市では、以下のような障害者福祉サービスがあります。なお、サービスにより自己負担があります（介護保険での同一サービスは介護保険を優先）。

## ▼ホームヘルプサービスやショートステイ

身体障害者手帳、療育手帳、精神障害者保健福祉手帳及び自立支援医療受給者証（精神通院）所持者に対する福祉サービス（ホームヘルプ、ショートステイなど）を利用者がサービス事業者を選んで利用できます。発達障害がある人や難病患者の人も受給できます。利用には障害程度の区分認定を受け、支給決定される必要があります。

## ▼補装具費の支給

失われた身体機能を補うための補装具（補聴器、義手、車いすなど）の購入・修理費用の一部を支給しています。

## ▼NHKテレビの受信料の減免

心身障害者のいる世帯で、経済的状態及び障害の状況によりNHKテレビの受信料の減免が受けられます。

## ▼手話通訳者の設置・派遣

手話をコミュニケーションの手段としている人に、手話通訳者が福祉課窓口で相談や各種手続きを手伝います。また、公共機関などに手話通訳者が出向いて通訳を行います。

## ▼障害者入浴等施設優待利用券交付

身体障害者手帳、療育手帳、精神障害者保健福祉手帳所持者に、入浴施設など（あおいパーク浴室、サン・ビレッジ衣浦浴場とプール、高齢者元気ツス館浴室）の無料券を配布します。

## ▼自動車運転免許取得費の助成

身体障害者手帳所持者が、自動車の運転免許証を取得する場合、費用の一部を助成します。

## ▼自動車改造費用の助成

身体障害者手帳所持者が、自動車を取得する場合、自動車の改造に要する費用の一部を助成します。

## ▼福祉タクシー料金の助成

重度障害者（身体障害者1～3級、療育手帳A・B判定、精神障害者保健福祉手帳1・2級）が電車などの交通機関を利用することが困難なためタクシーを利用する場合、利用券を交付し基本料金を助成します（自動車税免除者は対象外）。

## ▼日常生活用具の給付

重度の障害者（児）の利便を図るため、日常生活用具（特殊ベッド、ストーマ用具、入浴補助用具、盲人用時計、住宅改修など）を給付します。

## ▼自立支援医療の給付

更生医療	身体障害者手帳所持者で、治療することにより日常生活の向上が見込まれる人（人工透析を受けている人など）に給付します。
育成医療	身体に障害がある18歳未満の子で、手術などを行うことにより治癒又は障害が軽減される人に給付します。
精神通院	精神疾患のある人で、通院による精神医療を継続的に要する病状にある人に対し、通院医療費を支給します。

## ▼有料道路の割引

身体障害者手帳所持者が運転する場合又は、重度の身体障害者や知的障害者（1種該当者のみ）を乗せて介護者が運転する場合に割引が受けられます。

## ▼声の広報発行

視覚障害者のために、録音による声の広報を発行して、市の行政など公共的な情報を無料で提供しています。

## ▼住宅用火災警報器の設置

重度障害者（身体障害者1・2級、療育手帳A判定、精神障害者保健福祉手帳1級）のみの世帯に台所用と寝室用各1台（寝室が2階にある場合は1台追加）給付し、設置します。



## ▼障害者扶養共済制度

障害者を扶養している保護者が掛金を納めることにより、保護者が死亡・重度障害を負ったとき、障害者へ終身一定額の年金を支給する制度です。

## 相談窓口

各種福祉サービスの利用相談などを社会福祉協議会で行っています。ぜひ利用してください。

☎46-3702 FAX 48-6522

# 知っていますか？ヘルプマーク・ヘルプカード

問 福祉課社会福祉係 ☎95-9884

## ヘルプマークとは

援助や配慮を必要としていることが外見からは分からない人たちが援助を得やすくなるよう、周囲の人に配慮を必要としていることを知らせるものです。ヘルプマークを見かけたら、電車内で席を譲る、困っているようであれば声を掛けるなど、思いやりのある行動をお願いします。

### ▼ヘルプマークを配布しています

**対** 義足や人工関節を使用している人、内部障害や難病の人、妊娠初期の人など援助や配慮を必要としている人

※障害種別・等級、病名などの条件はありません。

**配布方法** 福祉課、保健センター、社会福祉協議会の各窓口で1人につき1個配布します。郵送はできませんが、代理受け取りは可能です。

### ▼ヘルプマークを身に着けた人を見かけたら

- ・電車、バスの中で席を譲ってください
- ・駅や商業施設などで声をかけてください
- ・災害時は安全に非難するために支援してください



## ヘルプカードとは

自分から「困った」と伝えるのが苦手な人が、緊急時や災害時などに、このカードを見せることで周りの人に助けを求めるものです。ヘルプカードを持っている人が困っているところを見かけたら、記入された内容について支援や配慮をお願いします。

### ▼どんな風に使うの？

財布や手帳の中に入れて携帯すると便利です。またビニールケースに入れて身につけておくと、周りの人にも見てもらいやすくなります。災害時や緊急時、日常で困っているときに使ってください。

**対** 障害や高齢などにより支援や配慮が必要な人

**配布方法** 福祉課、高齢介護課、保健センター、社会福祉協議会の各窓口又は市ホームページから印刷して使えます。申請書などの記入はありません。

### ▼記入できる内容

- ・名前や住所、緊急連絡先などの情報
- ・障害名、病名やかかりつけ医療機関の情報
- ・「周りがるさいとパニックになります」など周囲の人に知ってもらいたいことや、お願いしたいこと

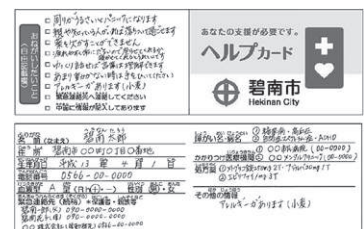

# くるくるバスに降車バス停指さしシートを設置しました

問 福祉課社会福祉係 ☎95-9884

耳の不自由な人がくるくるバスの降車バス停を運転手に伝えられるように、バス停指さしシートを設置しました。バス停指さしシートは運転手が持っています。乗車時にバス停指さしシートを使って、運転手へ降車するバス停を伝えてください。

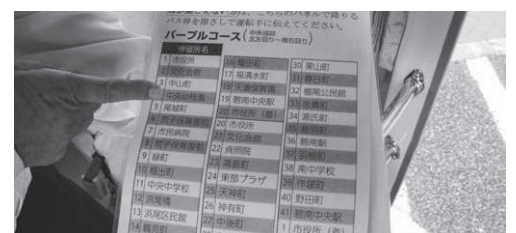

# 人事行政運営などの状況公表

問 秘書情報課人事係 ☎95-9862

市職員の任用や給与、勤務時間などの状況を公表します（4月1日現在）。詳しくは、市ホームページで閲覧できます。

## 01 職員数・給与

### ▼職員の任免及び職員数

区分 部局	採用（人）			退職（人）				職員数 （人）
	競争 試験	選考 試験	計	定年 など	その他	死亡	計	
市長部局 （病院医療職含む）	46	16	62	9	29	1	39	790
水道事業	0	0	0	0	0	0	0	12
教育委員会	2	2	4	2	2	0	4	106
議会事務局	0	0	0	0	1	0	1	6
監査委員事務局	0	0	0	0	0	0	0	4
農業委員会	0	0	0	0	0	0	0	3
計	48	18	66	11	32	1	44	921

### ▼一般行政職員の級別内訳

（端数処理のため構成比計は一致しない）

区分	職位	職員数	構成比
9級	部長	3人	0.8%
8級	部長	10人	2.8%
7級	課長	31人	8.7%
6級	課長補佐	47人	13.2%
5級	係長	54人	15.1%
4級	主査・主任	52人	14.6%
3級	主事	104人	29.1%
2級	主事	44人	12.3%
1級	主事	12人	3.4%
計		357人	100.0%

### ▼職員人件費

（令和4年度普通会計決算）

歳出額 （A）	実質収支	人件費 （B）	人件費率 （B/A）	令和3年度 人件費率
34,018,310千円	3,089,188千円	4,586,511千円	13.5%	13.6%

### ▼職員給与費

（令和4年度普通会計決算）

職員数 （A）	給与費				1人当たり 給与費 （B/A）
	給料	職員手当	期末・勤勉手当	計（B）	
459人	1,680,214千円	645,471千円	672,946千円	2,998,631千円	6,533千円
（内再任用） 12人	34,756千円	3,840千円	6,804千円	45,400千円	3,783千円

### ▼一般行政職員（大学卒）の 年数別平均給料月額

初任給	191,700円
採用2年経過	210,800円
採用10年経過	264,400円

### ▼一般行政職員平均値

平均年齢	42歳3か月
平均給料月額	317,096円
平均給与月額	420,956円

### ▼期末・勤勉手当

	特定幹部職員 （部長・課長相当職の職員）		特定幹部職員以外	
	期末手当	勤勉手当	期末手当	勤勉手当
6月	1.000か月	1.200か月	1.200か月	1.000か月
12月	1.000か月	1.200か月	1.200か月	1.000か月
計	2.000か月	2.400か月	2.400か月	2.000か月
加算	職制上の段階や職務の級などによる加算措置 5～20%			

### ▼退職手当

	自己都合退職	勸奨・定年退職
最高限度	47.709か月分	47.709か月分
勤続20年	19.6695か月分	24.586875か月分
勤続25年	28.0395か月分	33.27075か月分
勤続35年	39.7575か月分	47.709か月分
その他加算	定年前早期退職特例措置（2～45%加算）	
退職時特昇	なし	
1人当たり平均支給額	1,562千円	20,920千円

※退職手当の1人当たり平均支給額は、令和4年度に退職した全職種に係る職員に支給された平均額です。

### ▼特殊勤務手当

特殊な勤務を行った際に、その勤務の特殊性に応じて支給される手当です。  
(令和4年度決算)

職員全体に占める 手当支給職員の割合 (医療職除く)	24.1%
支給対象職員1人当たり 平均支給年額 (医療職除く)	20,763円
手当の種類	7種類 〔 防疫手当 税務手当 衛生現業手当 福祉現業手当 特殊業務手当 診療手当 診療実績手当 〕
支給額の多い手当	特殊業務手当 診療手当
多くの職員に 支給されている手当	特殊業務手当 診療手当

### ▼その他手当

(令和4年度決算)

地域 手当	支給率	8.0%
	支給対象職員	911人
	対象1人当たり 平均支給月額	27,533円
時間外 手当	支給総額	296,180千円
	1人当たり 支給年額	425千円
扶養 手当	配偶者：6,500円 子：10,000円 父母など：6,500円 子が特定扶養（16～22歳）の場合：1人につき5,000円を加算	
住居 手当	借家借間住居者に対し16,000円を超える家賃の額に応じて最高28,000円/月まで支給	
通勤 手当	自動車等使用者：距離区分に応じて最高31,600円/月まで支給 交通機関利用者：運賃相当額（最高55,000円/月）	

## 02 職員の勤務・サービスなど

### ▼勤務時間

正規の勤務時間	7.75時間
始業時間	8時30分
終業時間	17時15分
休憩時間	12時～13時

### ▼分限・懲戒処分

職員の分限処分	8件
職員の懲戒処分	0件

### ▼サービス

地方公務員法に定められた市職員としての義務を周知徹底するため、新規採用職員研修を始め、サービス制度に係る各種研修を実施しました。

### ▼研修

市職員研修計画に基づき、一般研修、特別研修、派遣研修を実施しました。

### ▼勤務成績評定の概要

市職員人事評価実施規程に基づき、全職員を対象に人事評価を実施しました。

### ▼安全衛生管理

職員の安全の確保や健康の保持増進を図るとともに、快適な職場環境の形成を促進するために、市職員安全衛生管理規程の定めるところにより、総括安全衛生管理者を組織の長とする安全衛生管理体制を整備しています。

### ▼職員の福祉

共済組合 負担金	執行額	1,156,237,843円
	1人当たりの負担金	1,299,143円
職員 互助会	公費負担額	5,386,213円
	会員数	890人

## 03 特別職

		月額	期末手当
給料	市長	1,003,000円	6月期1.650か月 12月期1.650か月 (計3.30か月)
	副市長	822,000円	
報酬	議長	543,000円	20%の役職加算と 25%の特別加算あり
	副議長	503,000円	
	議員	448,000円	

特別職とは、市長、副市長、市議会議員、教育委員会などの行政委員会の委員、監査委員のことです。

## 04 公平委員会

令和4年度に、勤務条件に関する措置の要求及び不利益処分に関する不服申し立てはありませんでした。

## 令和5年度上半期（4～9月）財政状況の公表

## 衣浦衛生組合

☎ 衣浦衛生組合 ☎41-3479

衣浦衛生組合では、年2回財政状況を公表しています。内容は9月30日現在の令和5年度上半期の執行状況を始め、組合財産の現況、組合債の残高などです（金額は全て1,000円未満四捨五入／端数処理の関係で合計が一致しない場合があります）。

## ▼一般会計予算執行状況

## 歳入

科目	予算現額 (千円)	収入済額 (千円)	収入率 (%)
分担金・負担金	2,073,917	844,997	40.7
使用料・手数料	195,890	92,469	47.2
財産収入	2,050	1,361	66.4
繰越金	41,000	97,127	236.9
諸収入	19,462	10,462	53.8
組合債	120,000	0	0.0
合計	2,452,319	1,046,416	42.7

## 歳出

科目	予算現額 (千円)	支出済額 (千円)	執行率 (%)
議会費	491	236	48.1
総務費	78,463	33,459	42.6
衛生費	1,904,050	530,222	27.8
公債費	459,315	229,765	50.0
予備費	10,000	0	0.0
合計	2,452,319	793,682	32.4

※予算現額は9月補正分まで、収入・支出済額は、2023年9月30日現在で出納調書によります。

## 組合債の状況

区分	現在高 (千円)
し尿処理施設建設	212,493
ごみ処理施設建設	3,354,114

## 組合所有財産の状況

土地	53,728.86㎡
建物（延べ面積）	21,405.83㎡
物品	14点
基金	621,579千円

## 衣浦東部広域連合

☎ 衣浦東部広域連合総務課 ☎63-0133

衣浦東部広域連合では、年2回財政状況を公表しています。9月30日現在の令和5年度予算執行状況をお知らせします（金額は全て1,000円未満四捨五入／端数処理の関係で合計が一致しない場合があります）。

## ▼一般会計予算執行状況

## 歳入

科目	予算現額 (千円)	収入済額 (千円)	収入率 (%)
分担金・負担金	5,506,646	2,621,631	47.6
使用料・手数料	20,370	9,306	45.7
国庫支出金	1	0	0.0
県支出金	60	39	65.0
財産収入	4,505	6,269	139.2
寄附金	1	1,305	130,500.0
繰越金	350,656	350,656	100.0
諸収入	16,981	3,747	22.1
連合債	398,600	80,400	20.2
合計	6,297,820	3,073,353	48.8

## 歳出

科目	予算現額 (千円)	支出済額 (千円)	執行率 (%)
議会費	2,251	793	35.2
総務費	246,225	82,945	33.7
消防費	5,901,208	2,317,108	39.3
公債費	128,136	0	0.0
予備費	20,000	0	0.0
合計	6,297,820	2,400,846	38.1

## 広域連合債（消防債）の状況

区分	現在高 (千円)
消防債	503,576

## 広域連合所有財産の状況

土地	285.98㎡
建物（延べ面積）	20,269.56㎡

市国民健康保険に加入している特定健診未受診の人へ  
土曜日特定健康診査を実施します

問 保健センター ☎48-3751

市国民健康保険は、メタボリックシンドローム（内臓脂肪症候群）に着目した特定健康診査を実施しています。希望者は、肝炎ウイルス検診・がん検診も受けられます。特定健康診査・肝炎ウイルス検診は無料です。

**時** 1月20日(出)、27日(出) ①8時30分～②9時～  
③9時30分～④10時～⑤10時30分～

※①③⑤は胃がん検診と同時受診です（別途要費用）。

**所** 保健センター

**対** 市国民健康保険加入者のうち40歳以上（1984年3月31日以前生まれ）で、令和5年度の特定健康診査を受診していない人

※職場などで健診を受ける機会のある人、令和5年度に保健センターの生活習慣病予防健診を受診した人は除きます。

**定** ①③⑤各10人②④各15人

**申** 12月6日(水)よりあいち電子申請・届出システム  
又は電話



## ▼特定健康診査

**内** 診察、身体測定（身長・体重・腹囲）、血圧測定、検尿、血液検査（脂質・糖・肝機能など）、貧血検査、心電図検査、眼底検査

## ▼肝炎ウイルス検診

**内** B・C型肝炎ウイルス検査

**対** 過去に受診歴がない人

## ▼がん検診

内容	料金
胃がん検診	2,000円
肺がん検診	300円
大腸がん検診	500円
前立腺がん検診	1,000円

- ・前立腺がん検診は50歳以上（1974年3月31日以前生まれ）の人が対象です。
- ・70歳以上（1954年3月31日以前生まれ）の人は無料です。
- ・市民税非課税世帯の人は無料です。申し込み時に申告が必要です。

## 水道管の凍結に注意してください

問 水道課給水業務係 ☎95-9914

気温がマイナス1～2度以下になると、むき出しになっている水道管や建物の北側にある水道管などが凍結し、破裂することがあります。



## ▼凍結予防方法

水道管にタオル、保温チューブなどの保温材を巻いた上からビニールテープやガムテープを巻きつけてください。蛇口を少し開けて、水をチョロチョロと出しておくことで凍結しにくくなります。流した水は容器にため、洗濯などに使用してください。

## ▼凍結しやすい場所

- ・むき出しになっている水道管
- ・建物の北側にある水道管
- ・風が強くあたるところにある水道管
- ・給湯器
- ・日常的に水道を使用していない留守宅や空き家

## ▼凍結して水が出ないときは

自然にとけるのを待つか、タオルをかぶせ、その上からゆっくりとぬるま湯をかけてください。

※熱湯は破裂の恐れがあるため絶対にかけないでください。

## ▼水道管が破裂したときは

メーターボックス内のレバーをメーターと反対側へ倒すか、止水栓を右に回して水を止めてください。破裂した部分に布かテープを巻きつけて応急措置をし、市指定給水装置工事業者に修理の申し込みをしてください。アパートや借家などは、管理会社や大家さんに連絡してください。

## 休日は水道組合の当直へ

休日の水道関係の相談は、市役所南の市上下水道工事店協同組合（☎42-5578）へ連絡してください。

**当直日** 土・日曜日、祝日 9時～17時

問 藤井達吉現代美術館 ☎48-6602

## 顕神の夢－幻視の表現者－ 村山槐多、関根正二から現代まで

### ▼日時

1月5日(金)～2月25日(日)

### ①記念てい談

時 1月6日(出) 14時～15時30分

登壇者 鎌田東二氏 (京都大学名誉教授・本展監修者)  
土方明司氏 (川崎市岡本太郎美術館館長)  
江尻潔氏 (足利市立美術館次長)

定 60人程度 (先着順) 料 無料

### ②アーティスト「ト」トーク

時 1月20日(出) 14時～ (30分程度)

講 真島直子氏 (アーティスト・本展出品作家)

定 15人 (先着順) 料 無料 (観覧券は必要)

### ③座禅「ト」トーク

本展担当学芸員のギャラリートークを聴講後、美術館から徒歩5分の林泉寺へ行き座禅体験をします。

時 1月28日(日) 10時～11時30分

定 20人 (先着順) 料 無料 (観覧券は必要)

### ④バレンタイン企画 ミュージアムコンサート

ホットドリンクの販売があります。ミュージアムグッズのプレゼント付きです。

時 2月10日(出) 19時～20時 (開場18時30分)

定 50人 (先着順) 料 無料

### ▼ところ

藤井達吉現代美術館



△関根正二《少年》1917年 個人蔵

### ⑤担当学芸員によるギャラリートーク

時 1月14日(日)、2月3日(出)、18日(日) 14時～ (30分程度)

料 無料 (観覧券は必要) 申 不要

### ⑥缶バッチ型マグネット作り

時 1月5日(金)～2月25日(日)の土・日曜日、祝日

料 1つ100円 申 不要

### ▼①～④共通

申 12月5日(火)10時より①氏名②電話番号③参加人数を電話

## 藤井達吉現代美術館コレクション展 第4期：継色紙の世界

和紙や布、多彩な材料をコラージュして作られた藤井の継色紙作品とともに、新年を寿ぐ作品を展示します。

### ▼日時

12月22日(金)～3月31日(日)

### ▼料金

無料

### ▼コレクション関連ワークショップ「いもはんで年賀状を作ろう」

サツマイモの版に「龍」を彫って年賀状を刷ります。

時 12月9日(出) 10時30分～12時、13時30分～15時

対 小学生以上 (1～3年生は保護者同伴)

定 各15人 (先着順)

料 100円

申 12月5日(火)10時より①氏名②電話番号③参加人数を電話

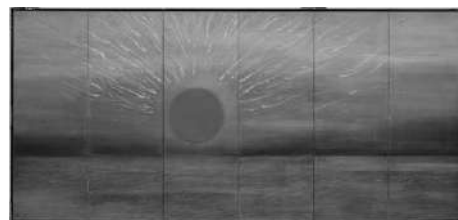

△藤井達吉《旭日瑞雲・不盡迎陽》左隻





問 藤井達吉現代美術館 ☎48-6602

イベント名	とき	対象	定員	参加費	申し込み
鳴る×祈る ー土笛をつくろうー	1月14日(日) 10時30分～12時、13時30分～15時	小学生以上	各15人	200円	12月5日(火)～ 12日(火)
お面×かぶる ー一段ボールでお面を作ろうー	1月21日(日) 10時30分～12時、13時30分～15時	3～6歳と その保護者	各5組	子ども1人 100円	12月5日(火)～ 12日(火)
刷る×みつける スタンプした偶然の形から イメージしよう	2月18日(日) 10時30分～12時、13時30分～15時	小学生以上	各15人	100円	1月5日(金)～ 11日(休)
カミ×あらわる フシギな世界 頭神の夢展 関連ワークショップ	2月25日(日) 10時30分～12時、13時30分～15時	3歳以上 (幼児は保護者 同伴)	各15人	100円	12月5日(火)～
美術館探検① ーるるる展で遊ぼうー	3月10日(日) 10時30分～11時30分、 13時30分～14時30分	3～6歳と その保護者	各6組	子ども1人 100円	2月6日(火)～ 14日(休)
美術館探検② ーるるる展で遊ぼうー	3月17日(日) 10時30分～11時30分、 13時30分～14時30分	小学生と その保護者	各6組	子ども1人 100円	2月6日(火)～ 14日(休)

所 藤井達吉現代美術館

申 ①イベント名②参加日時③氏名(ふりがな)④年齢⑤参加人数⑥電話番号⑦保護者名⑧住所を  
電話又はメール(☒museum@city.hekinan.lg.jp)で藤井達吉現代美術館

他 ・抽せん結果はメール又は電話で当せん者のみ連絡します。  
・申し込みは、本人又は保護者のみできます。

全共通



堀川  
▽明治一八年製の字図  
左側は衣ヶ浦  
竜宮

No.106 水辺の記憶(5)  
～大浜塩の産地～  
古来、日本では海辺のいたるところで塩が作られていました。かつての北浦に面した西端には製塩の跡があったそうです。また、東浦に面した天神町の照光堂坂下遺跡からは製塩土器が出土しました。令和二年に発掘された市内東浦町内の南霞浦遺跡には、古墳時代から平安時代前期にかけて製塩が営まれた歴史がありました。  
大浜村と棚尾村の製塩は、文禄年間(一五九二～一五九六)に大浜の竜宮から一浜まで水路を造って海水を引き入れ、製塩業を始めたのが起こりです。  
ところが、寛永元年(一六二四)の洪水で矢作川の泥水が棚尾・大浜を通り抜けて衣ヶ浦まで達し、塩田が埋没してしまいます。そこで、大

## 碧南の歴史へのいざない

問 文化財課内市史資料調査室 ☎41-4566



▷棚尾村の塩田(明治時代)

浜村名主の石川八郎右衛門は領主の許可を得、三島久五郎と協力して堀川を改修し、四年後に塩田を整備しました。寛文元年(一六六一)には大浜村と棚尾村の入会製塩し、両村から鏝一四七貫文を上納した記録があります(税のようなもの)。  
天明八年(一七八八)には「大浜塩」の通称があり、明治六年(一八七三)には一八町二反五畝余り(一八ヘクタール以上)の塩田が広がっていました。

大浜塩の製塩は農家の副業でした。矢作川の舟運を使って足助や信州に運ばれましたが、苦汁が多く、低い評価に甘んじていました。足助の間屋で上等な塩とブレンドされたようです。  
明治政府は製塩業についても近代化を図り、小規模・兼業者の多い地域から順に塩田を整理しました。碧海郡の特産物産地として知られた大浜・棚尾の塩田も明治四三年(一九一〇)九月いっばいで廃止となりました。

今は塩浜、汐田、浜田の町名に名残をとどめています。



問 あおいパーク ☎43-0511

### ▼碧南高校Kプロジェクト

**時** 12月9日(出) 9時~14時

**内** 碧南高校生徒が1日限りのプロジェクトを企画！  
いくつかのブースが開かれます。

### ▼トマトかな？にんじんかな？触って当てまshow

**時** 12月10日(日) 10時~

**対** 小学生以下 **定** 50人 (先着順)

### ▼親子deミニツリー

**時** 12月16日(出) 10時30分~

**対** 小学生以下の子と保護者

**定** 子ども20人 **¥** 100円

**申** 12月1日(金)~8日(金)に

あいち電子申請・届出システム



### ▼親子deハーブキャンドル

あおいパーク植生のハーブを使ったオリジナルキャンドルを作ろう！

**時** 12月17日(日) 10時30分~

**対** 小学生と保護者

(保護者1人につき子1人まで)

**定** 12組

**¥** 100円 (当日集金)

**申** 12月1日(金)~8日(金)に

あいち電子申請・届出システム



### ▼花市と三河焼七輪の展示・販売

**時** 12月16日(出)、17日(日) 9時~15時

### ▼パトカー来園！

あおいパークにパトカーがやってくる！パトカーと一緒に写真が撮れます。

**時** 12月17日(日) 10時~14時 (雨天中止)

### ▼冬至の日 ゆず湯

冬至の日限定！中浴槽が終日ゆず湯になります。

**時** 12月22日(金)

### ▼親子deリース

世界に1つだけのオリジナルリースを作って、クリスマス盛り上げよう！

**時** 12月23日(出) 10時~

11時30分、12時30分~14時

**対** 小学生以下の子と保護者

**定** 各子ども20人

**¥** 100円 **申** 当日先着順

### ▼メリー・クリービンゴ

**時** 12月23日(出) 11時~14時

**対** 小学生以下 **定** 50人 (先着順)

### ▼ヤーコンを使ったかきあげ・ホットケーキ・

お茶の試食

**時** 12月24日(日) 9時30分~

**定** 100人 (先着順)

### ▼ゴスペルコンサート

**時** 12月24日(日) 11時~



問 あおいパーク ☎43-0511

事前申込制のもぎとり体験です。収穫時期は約3週間前に連絡します。料金は収穫時に支払ってください。

**申** ①郵便番号②住所③氏名④電話番号⑤作物名⑥申し込み口数⑦金額をはがき (〒447-0825 江口町3-15-3) 又はメール (✉aoipark@city.hekinan.lg.jp)

**他** 申し込みはがきは、あおいパーク、農業水産課、文化会館、各公民館 (西端を除く) などにあります。



作物名	1口当り 単価	1口当り数量 (収量目安)	収穫予定時期	申込締切日
タマネギ	800円	20玉 (約7kg)	5月上中旬	3月31日(日)
サトイモ	2,500円	5株 (約5kg)	9月下旬~10月	7月31日(水)
ニンジン	1,500円	畝1.3m前後 (約65本)	12月~2月随時	9月29日(日)



問 あおいパーク ☎43-0511

**申** 各教室申込期間最終日17時までにあいち電子申請・届出システム又は事前申込書（あおいパークで入手）を直接

- 注意事項**
- ・申し込み人数が少ない場合、開講しないことがあります。申し込み多数の場合は抽せんです。
  - ・当せん者は、受講費を添えてあおいパークで手続きをしてください。期日までに受講費の支払いがない場合は、キャンセル扱いになります。
  - ・受講費は全て材料費を含みます。材料費は変動する場合があります。



(写真はイメージ)

教室	とき	講師	内容	定員	受講費	申込期間
手作りパン	1月17日(水) 9時20分～13時	生田香乃氏	チョココルネとハムロール	各14人	2,000円	12月1日(金)～8日(金)
	2月21日(水) 9時10分～13時		うずまきデニッシュ		2,200円	1月4日(木)～10日(水)
	3月13日(水) 9時20分～13時		おめかしフルーツカップロール		2,200円	2月1日(木)～8日(木)
お菓子	1月11日(木) 9時20分～12時	久保幸子氏	アップルチーズケーキ	各18人	各2,000円	12月1日(金)～8日(金)
	2月1日(木) 9時20分～12時		チョコとナッツのビスコッティ といがまんじゅう			12月21日(木)～28日(木)
	3月7日(木) 9時20分～12時		黒ごまのロールケーキ			1月18日(木)～25日(木)
ガーデニング	2月15日(木) 10時～12時	近藤章子氏	小さな庭の家に植える多肉植物	各18人	各4,000円	12月1日(金)～8日(金)
	3月21日(木) 10時～12時		黄色い春を愛でる寄せ植え			1月31日(水)～2月7日(水)

## 芸術でいい気分♪

問 芸術文化ホール ☎48-3731



### 新人演奏家コンサート

様々なコンクールで数々の賞を受賞した、未来の音楽家たちの熱演を楽しんでください。

**時** 1月14日(日) 14時～(開場13時30分～)

**所** エメラルドホール

**出演** ピアノ…高浪杜和、河江美空  
チェロ…小野桃子  
フルート…長井七葉、濱田紗瑛  
声楽…梅村悠

**¥** 1,000円(全席自由)

**申** 電話又は直接

### 刈谷国際音楽コンクール ガラコンサート in 碧南

刈谷国際音楽コンクールで入賞した次世代を担う演奏家14人による華やかなコンサートを楽しんでください。

**時** 2月25日(日) 14時～(開場13時30分～)

**所** エメラルドホール

**出演** ピアノ部門…橋田瑛輝、加藤里渉、服部真優子、  
石倉沙与、高尾真菜  
フルート部門…岡田ここ那、榊原優菜、  
濱田紗瑛、畠山弘人  
弦楽部門…小椋かのん、金子苺華、小野桃子、  
宮下絢子、大野真依子

**¥** 500円(全席自由)

**申** 12月3日(日)10時より直接

問 哲学たいけん村無我苑 ☎41-8522

## 宮嶋政穂展 「山水～San Sui～」

時 12月1日(金)～2月1日(休) 9時～17時

▼ワークショップ「山水～San Sui～/花しょうぶの  
掛け軸づくり」

時 12月16日(土)、24日(日)  
10時～12時

定 各8人(先着順)

¥ 2,000円

(材料費含む/呈茶200円券付き)

申 電話又は直接



## 新春コンサート ～日本の四季をうたう～

時 1月21日(日) 10時30分～11時30分、14時～15時

出演 ピアノ…岸祐梨子、ソプラノ…鈴木恵美、  
メゾソプラノ…榎原智美

定 各40人(先着順)

¥ 500円(呈茶200円券付き)

申 12月9日(土)(村民は12月2日(土)) 10時よりあいち電子申請・届出システム、電話、直接のいずれか

他 ・チケット代は申し込み後10日以内に支払ってください。

・申し込みは1人につき2人分までです。

・村民の申し込みは電話又は直接のみです。

## 涛々庵茶会・三曲定期演奏

日程(いずれも10時～15時)

とき	茶会席主	三曲演奏
1月28日(日)	永井いく子 (宗郁・裏千家)	神宮弘美社中
2月25日(日)	藤原知香子 (宗知・裏千家)	若草会
3月24日(日)	小林ミサ子 (宗実・裏千家)	絲音の会

¥ 1服500円

申 涛々庵茶会は電話又は直接、三曲定期演奏は不要

## 碧南の歴史を学ぶ

～哲学から宗教を問うた明治の巨人清澤満之～

碧南ゆかりの人物で真宗大谷派の僧侶、宗教思想家である清澤満之を紹介します。その生涯と思想とは。

時 2月2日(金) 13時30分～15時

定 12人(先着順)

¥ 2,000円(呈茶200円券付き/テキスト代含む)

申 12月10日(日)10時より電話又は直接

# 愛知万博メモリアル 愛知県市町村対抗駅伝競走大会 市代表選手決定！みんなで応援しよう！

問 臨海体育館内愛知駅伝実行委員会 ☎48-5311

愛・地球博記念公園で開催される愛知万博メモリアル愛知県市町村対抗駅伝(愛知駅伝)に市代表で参加する選手団が決定しました。県内全市町村の54チームが参加し、多くの県民が注目するスポーツイベントです。

大会の様子は、東海テレビで生放送される予定です。市を代表して大会に参加する選手団を応援しましょう。

## ▼日時

12月2日(土)

12時30分頃～(予定)

## ▼代表選手団(敬称略)

監督…磯貝喜与二(市陸上競技協会)

コーチ…井上圭人(市陸上競技協会)



区分	距離	選手名(50音順)
1区 中学生女子	2.8km	窪田朱里(新中)、美野部友芽(南中)
2区 ジュニア男子	4.8km	高須陸斗、仲地昊輝
3区 小学生男子	1.3km	櫻谷銀次郎(中央小)、平松純(大浜小)
4区 中学生男子	2.8km	中牧大耀(東中)、山中遥貴(南中)
5区 小学生女子	1.1km	加藤希呼(棚尾小)、平松美希(大浜小)
6区 一般女子	3.6km	神谷恵理子、古久根千恵里
7区 ジュニア女子	4.4km	杉浦華夏、松本華理菜
8区 40歳以上、男女不問	4.4km	井上圭人、杉浦哲夫
9区 一般男子	5.0km	高松朔史、長谷川和久