

謹賀
新年



今年は
辰年

PICK UP

所得税と市・県民税の申告	4-8
1月23日は碧南人参の日	10
市民駅伝大会&小学生駅伝2024	16

年頭ごあいさつ



碧南市議会議長

山中 謙治

明けましておめでとうございます。市民の皆様には、希望に満ちた輝かしい新春をお迎えのことと心よりお慶び申し上げます。日頃より、議会活動に対しまして市民の皆様のご理解、ご支援を賜り厚く御礼申し上げます。

昨年を振り返って見ますと、5月に新型コロナウイルス感染症の分類が2類から5類に変更されたことにより、以前のような日常が戻ってきていることを感じた年でありました。しかし、新型コロナウイルス感染症はもちろん、インフルエンザの流行もごございますので、引き続き、ご注意いただきますようお願いいたします。

市議会といたしましては、昨年、タブレット端末を導入し、議会のペーパーレス化の取り組みを開始しました。今年、タブレット端末の有効利用を図りながら、ICT化を推進し、今まで以上に情報収集、発信を積極的に行い、市民の皆様のご意見、ご要望を伺いながら、市民福祉の向上と市政の発展に、なお一層努めてまいりますので、今後とも、ご支援、ご協力を賜りますようお願い申し上げます。

市民の皆様のご健勝、ご多幸をご祈念いたしまして、新年のごあいさつといたします。



碧南市長

禰宜田 政信

明けましておめでとうございます。市民の皆様には、清々しい新春を健やかに迎えることと心からお慶び申し上げます。

昨年は、市制施行75周年という節目の年でありました。

5月には新型コロナウイルス感染症の法律上の位置付けが5類に分類され、衣浦みなとまつり花火大会をはじめとする周年事業や元氣ッス！へきなん、大浜てらまちウォーキングなど、多くのイベントを盛大に開催することができました。各事業の実施にご尽力、ご協力をいただきました皆様方に改めて感謝申し上げます。また、将来に向けた持続可能なまちづくりを進めるため、2050年のゼロカーボンシティの実現を、市民の皆様、事業者の皆様とともに目指していくことを宣言いたしました。

本年も、北部産業地及び名鉄碧南駅周辺整備、国道247号線の四車線化など、新たなまちの賑わいづくりに向けた事業を着実に進めながら、本市の魅力を活かした「世界に誇る碧南市」を目指して努めてまいりますので、引き続き皆様方のご理解、ご協力をお願いいたします。

結びに、市民の皆様にとって、輝かしい飛躍の年になりますよう心からお祈り申し上げ、新年のごあいさつといたします。

おめでとうございます

国や県から表彰された皆さん (敬称略/順不同)

瑞宝双光章
(教育功勞)
奥谷孝

瑞宝双光章
(教育功勞)
中根照生

瑞宝双光章
(教育功勞)
藤浦桐夫

瑞宝双光章
(郵政事業功勞)
南谷政雄

瑞宝双光章
(労働行政事務功勞)
杉浦徳朗

瑞宝单光章
(統計調査功勞)
金原多美子

藍綬褒章
(産業振興功績)
竹中義夫

国土交通大臣表彰
(道路清掃活動に尽力)
石橋建設興業(株)

全国保護司連盟理事長表彰
(更生保護事業に貢献)
清澤紫津世

全国スポーツ推進委員連合スポーツ
推進委員功勞者表彰
(スポーツ振興に貢献)
井上浩之

法務大臣表彰
(更生保護事業に貢献)
服部三千子

中部地方更生保護委員会委員長表彰
(更生保護事業に貢献)
清水ヨシエ、永坂幸子

中ブロックスポーツ推進委員功勞者
表彰
(スポーツ振興に貢献)
守田幸子

県知事賞
(統計功勞)
並川けい子

中部地方更生保護司連盟会長表彰
(更生保護事業に貢献)
杉浦幸雄、服部茂、山田忍

東海四県スポーツ推進委員功勞者
表彰
(スポーツ振興に貢献)
杉浦利之

全国社会福祉協議会会長表彰
(民生委員児童委員功勞)
坂田啓子

名古屋保護観察所長表彰
(更生保護事業に貢献)
河合繁蔵、鳥居容子、中山修

安全なまちづくり活動県知事感謝状
(安全なまちづくり活動に貢献)
中央小学校スクールガード(天寿会、道寿会、中山再青会)

県社会福祉協議会会長感謝状
(民生委員児童委員功勞)
小笠原弥生、石川美智留、白井康三、
中平正二、深津邦江

県保護司会連合会長表彰
(更生保護事業に貢献)
森田吉行

県警察本部長・県交通安全協会
連名表彰
(交通安全活動に尽力)
市老人クラブ連合会

全国市町村教育委員会連合会表彰
(教育委員功勞)
高橋世利子

日本更生保護連盟会長表彰
(更生保護女性会員功勞)
生田恵子

県交通安全推進協議会会長民間街頭
活動協力者感謝状
(交通安全活動に貢献)
中村直樹、鳥居文雄、菊地久芳、杉
浦正仁、川隅希録、河野健

県教育委員会表彰
(学校医勤務20年以上)
榎孝子、原田公

名古屋保護観察所長感謝状
(更生保護女性会員功勞)
山田かず子

県交通安全推進協議会会長優良交通
安全団体感謝状
(交通安全活動に貢献)
柴四郎瓦(株)

県農業会議会長感謝状
(農業委員会委員通算9年以上)
鳥居勝行、角谷正子

県更生保護婦人連盟会長表彰
(更生保護女性会員功勞)
金原つた江、黒田みつ子

(一財)全日本交通安全協会会長表彰
(交通安全活動に尽力)
碧南交通安全協会

県身体障害者福祉大会知事表彰
(地域福祉への更生援護)
鈴木たか子

県知事感謝状
(民生委員児童委員功勞)
坂田啓子、小林喜代美、高松早苗、
亀島秀子、三島愛子、平岩廣一郎、
角谷恵里子、永井いく子、伊藤幸
子、藤浦恵美子、杉浦妙子、杉浦
絹代

発明協会指導員表彰
(指導員として10年在籍)
釜崎裕平

刈谷税務署長表彰
(納税意識向上に寄与)
中村直樹

県社会福祉協議会会長表彰
(民生委員児童委員功勞)
古久根久美子、小田直樹

※情報は受彰当時

所得税と市・県民税の 申告が始まります

問 [所得税・復興所得税や
確定申告など]
刈谷税務署 ☎21-6211

問 [市・県民税申告]
税務課市民税係 ☎95-9878

所得税の申告（確定申告）とは

毎年1月1日から12月31日までの所得と、それに対する税金を計算し、申告期限までに申告・納税する手続きです。申告には、税金を納める場合と、返金される場合（還付）があります。確定申告の受付は刈谷税務署ですが、5ページの日程に限り市・県民税申告とともに市役所などで受け付けます。ただし、市役所では受け付けできない申告があるので、来場前に確認してください。

刈谷税務署で申告してください（市役所で受け付けできない確定申告）

- ・ 営業、農業、不動産、利子などの所得、土地や株式などの譲渡所得、退職所得など（分離申告や損失申告を含む）
- ・ 暗号資産（仮想通貨）に係る雑所得
- ・ 外国税額控除
- ・ 過年度分申告
- ・ 贈与税を申告する人
- ・ 総合課税の譲渡所得
- ・ 確定申告で住宅借入金等特別控除の適用を受ける人
- ・ 個人事業者の消費税及び地方消費税を申告する人

※税務課に設置している投かん箱への提出は可能です。営業、農業、不動産は、市役所の税理士無料相談を利用できる場合もありますが、収支内訳書又は青色申告決算書を作成していない場合は刈谷税務署で申告してください。例年、確定申告書中の「住民税・事業税に関する事項」欄が記入されていない事例があります。適正な課税のために申告したい場合はもれなく記入してください。

確定申告と市・県民税申告時のお願い

申告時の持ち物

- ・ マイナンバーカードなどの本人確認書類
- ・ 収入金額や必要経費が分かるもの（源泉徴収票、収支内訳書など）
- ・ 国民健康保険税や介護保険料の払込証明書又は領収書、国民年金保険料の控除証明書又は領収書
- ・ 生命保険料や地震保険料の控除証明書
- ・ 障害者控除を受ける人は、障害者手帳、福祉事務所長などが認めた障害者控除対象者認定書
- ・ 確定申告のお知らせがき、封書又は確定申告書（税務署から郵送された人のみ）
- ・ 金融機関の口座番号が分かるもの（所得税の還付を受ける人のみ）
- ・ その他申告に必要なもの

申告書にマイナンバー（個人番号）の記載が必要です

マイナンバー（個人番号）を記載の上、本人確認書類の提示又は写しの添付が必要です。

【本人確認書類の例】

例1 マイナンバーカード

例2 通知カード（記載事項に変更がないものに限る）と
運転免許証、公的医療保険の健康保険証など

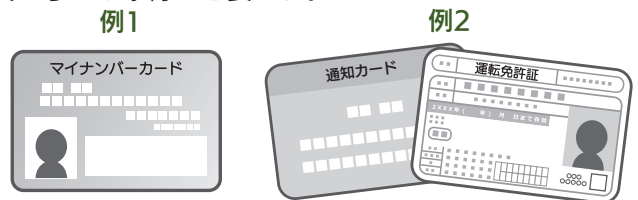

社会保険料控除申告時の注意点

- ・ 国民年金保険料の支払額は、控除証明書か領収書いずれかの添付又は提示が必要です。不明な点がある場合は刈谷年金事務所（☎21-2110）へ問い合わせてください。
- ・ 年金から天引きされる介護保険料や国民健康保険税などは、年金受給者本人以外の社会保険料として控除できません。

上場株式などの配当所得等申告時の注意点

- ・ 2023年分の申告より、個人住民税において、特定配当等及び特定株式等譲渡所得金額に係る所得の課税方式を所得税と一致させることになりました。例年、所得税と住民税で異なる申告方法を選択していた人は、従来の方法による住民税の申告不要制度が利用できません。確定申告の際は注意してください。

市内申告会場での確定申告と市・県民税の申告日程

時 2月1日(木)～3月15日(金)の平日（2月5日(月)、15日(木)を除く）
 9時～12時（11時30分受付終了）、13時～16時（15時30分受付終了）
 昨年の混雑状況を掲載していますので、参考の上混雑緩和の協力をお願いします。

凡例 😊：空いている 😐：普通 😬：混む 😬😬：かなり混む

とき	相談時間・対象地区・混雑状況				ところ
	9時～12時 (11時30分受付終了)		13時～16時 (15時30分受付終了)		
	昨年の 混雑状況	対象地区	昨年の 混雑状況	対象地区	
2月1日(木)	😬	西端地区	😊	西端地区	農業者コミュニティ センター
2月2日(金)	😊		😊		
2月6日(火)	😬	旭地区	😊	旭地区	鷺塚公民館
2月7日(水)	😊		😊		
2月8日(木)	😬😬	大浜地区	😬	大浜地区	南部市民プラザ
2月9日(金)	😊		😊		
2月13日(火)	😬😬	新川地区	😊	新川地区	新川公民館
2月14日(水)	😬😬		😊		
2月16日(金)	😊	棚尾地区	😊	中央地区	市役所2階 会議室4・5
2月19日(月)	😬😬		😬		
2月20日(火)	😊		😊		
2月21日(水)	😊	😊			
2月22日(木)	😬	旭地区	😬	新川地区	
2月26日(月)	😬		😊		
2月27日(火)	😊		😊		
2月28日(水)	😊	大浜地区	😊	西端地区	
2月29日(木)	😬		😊		
3月1日(金)	😬		😊		
3月4日(月)	😬	新川地区	😊	旭地区	
3月5日(火)	😬		😊		
3月6日(水)	😊		😊		
3月7日(木)	😊	中央地区	😊	棚尾地区	
3月8日(金)	😬		😊		
3月11日(月)	😊		😊		
3月12日(火)	😊	西端地区	😊	大浜地区	
3月13日(水)	😊		😊		
3月14日(木)	😊		😊		
3月15日(金)	😊		😊		

※申告会場の開催日は市役所1階税務課窓口では申告できません。

市内申告会場での申告の流れ

- ①受付** 申告の内容と持参した資料を確認します。資料がそろっていないと受け付けできない場合があります。
- ②所得控除などの記入** 受付でお渡しする用紙に申告する内容を記入してください。医療費控除を申告する人は、医療費の明細書を確認します。
- ③申告書作成** 本人確認書類の確認後、持参した資料と②を基に職員が面談し、申告書を作成します。職員が作成した申告書の内容を確認してください。添付資料は返却するので、自身で5年間保管してください。

市・県民税の申告が必要な人

2024年1月1日現在に市内在住で、以下の①～④に該当する人は申告が必要です。ただし、確定申告をする人や1か所からの給与のみで年末調整が済んでいる人は、申告の必要はありません。

①給与所得がある人

- ・給与所得以外の所得が20万円以下の人、又は給与を2か所以上の会社から受け、年末調整を受けていない給与収入の合計金額が20万円以下の人（20万円を超える場合は、所得税の確定申告が必要）
- ・勤務先より給与支払報告書が市へ提出されない人

②公的年金、恩給を受けた人で、所得控除（社会保険料控除、扶養控除、医療費控除など）などを受ける人

③営業、農業、不動産、利子、配当、雑、一時、譲渡の所得があり、確定申告を要しない人

④昨年中に収入が全くなく、家族の税金上の扶養にも入っていない人

- ・①～④以外でも国民健康保険・後期高齢者医療保険、証明書の発行などのために申告が必要な場合があります。
- ・公的年金などの収入金額が400万円以下で、かつ公的年金などに係る雑所得以外の所得金額が20万円以下で確定申告が不要な人も、①～③に該当する人は市・県民税の申告が必要です。

申告をしないと様々な不利益があります 忘れずに申告してください

- ・申告が必要な人が申告をしなかった場合、税額を一度に納めなくてはいけないことがあります。
- ・国民健康保険・後期高齢者医療保険・介護保険・各種手当・保育料などは、申告した所得などを基に計算しています。無収入であっても申告をしないと、国民健康保険では軽減・減免制度が受けられない場合があります。また、保険料や保育料が正しく計算されなかったり、各種手当が制限される場合があります。

確定申告関係書類

1月9日(火)から市役所1階の税務課前に設置します。ただし、電子申告の普及に伴い、紙書類の部数は僅かです。書類が必要な人は刈谷税務署（☎21-6211）へ問い合わせてください。

税理士による無料相談

時 2月16日(金)～29日(木)、3月1日(金)～15日(金)の平日 9時30分～12時（11時30分受付終了）、13時～16時（15時30分受付終了）※会場の混雑状況により受付を早めに終了する場合があります。

所 市役所 2階会議室2

対 ①2022年分の所得金額（青色事業専従者給与額・青色申告特別控除額又は事業専従者控除額を控除する前の金額）が300万円以下の事業所得者、不動産所得者、雑所得者（年金受給者を除く）

②①の人で、消費税及び地方消費税の課税事業者である場合には、2021年分の課税売上高が3,000万円以下の人

③給与所得者及び年金受給者

※申告手続きには、本人確認書類の写しの添付が必要です。

▼以下の人は無料相談を利用できません（予約された人でも、当日お断りすることがあります）

- ・収支内訳書又は青色申告決算書を作成していない人
- ・65万円の青色申告特別控除を受けようとする人
- ・譲渡所得（土地、建物及び株式などを売却）、山林所得又は贈与税の申告をする人
- ・住宅借入金等特別控除の適用を受ける人
- ・給与所得者及び年金受給者のうち、所得金額が高額な人や相談内容が複雑な人
- ・初めて消費税及び地方消費税の申告をする人のうち、申告書の作成に時間を要する人

▼電話予約を受け付けます（税理士による無料相談に限る）

定 各日7人（先着順）

申 1月9日(火)～相談日の前日（平日に限る／9時～17時）までに電話で税務課市民税係（☎95-9878）

注意

- ・申し込み時に昨年の申告状況などを伺うため、申告書の控えを用意して申し込みしてください。
- ・1人で複数人の申告をする場合は必ず申し出てください。
- ・相談当日は受付が必要ですので、予約時間前に来場してください。予約時間を過ぎても来場しないと、予約は無効になります。
- ・予約日は地区指定日に限りません。
- ・予約なしの場合は来場順で受け付けますが、予約の人が優先です。

刈谷税務署での確定申告日程

公的年金受給者及び医療費控除や寄附金控除、住宅借入金等特別控除などの還付申告者は2月16日(金)以前でも申告を受け付けます。

時 2月16日(金)～3月15日(金)の平日 9時～17時

※2月25日(日)は臨時で開設します。

所 刈谷税務署 (刈谷市若松町1-46-1 (刈谷合同庁舎) / ☎21-6211)

※1月4日(木)～2月2日(金)の申告相談は、刈谷税務署で当日配付される「入場整理券」が必要です。LINEを使ったオンラインによる事前発行や電話予約はできません。

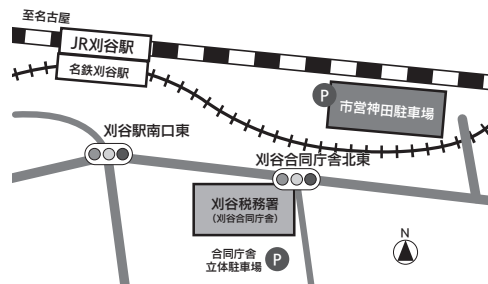

駐車場は混雑が予想されるため、公共交通機関を利用してください。市営神田駐車場は、他の利用者の状況により利用できない場合があります。駐車券は、確定申告会場まで持参してください。駐車料金を一部補助します。

刈谷税務署では入場整理券が必要です

入場整理券は、当日刈谷税務署で配付しますが、配付状況に応じて後日の来場をお願いすることもあります。また、入場整理券は、国税庁LINE公式アカウントから事前に入手することもできます。詳しくは、国税庁ホームページで確認してください。

入場時に、入場整理券又はLINEで事前発行した際に表示される「受付完了」画面を確認するため、必ず持参してください。指定された時間に遅れた場合は入場できないことがあります。また、会場の混雑状況に応じ、指定された時間内であっても待つ場合があります。



申請書作成はスマートフォン又はパソコンを利用します

刈谷税務署の会場では、原則本人持参のスマートフォンを使用した申告指導を行います。事前にマイナポータルアプリをインストールするほか、マイナンバーカード、マイナンバーカード発行時に設定したパスワード(署名用電子証明書(英数字6桁～16桁)及び利用者証明用電子証明書(数字4桁))も必要となります。税務署のパソコンを利用する場合、申告書作成に時間がかかることがあります。

スマートフォンや自宅のパソコンから確定申告できます

国税庁ホームページ「確定申告書等作成コーナー」では、スマートフォンでも所得税の確定申告書を作成できます。スマートフォンのカメラ機能で給与所得の源泉徴収票を撮影すると、金額などを自動で入力できるほか、青色申告決算書や収支内訳書がスマートフォンで作成・送信できます。また、マイナンバーカードを利用してマイナポータルと連携することで、医療費やふるさと納税などのデータを確定申告書に自動で入力することができます。2024年2月からは給与所得の源泉徴収票の情報が自動入力可能となる予定です。

e-Taxの事前準備や申告書の作成手順は、「動画で見る確定申告」を確認してください。

また、国税庁ホームページ内にあるAI(人工知能)を活用したチャットボットでも相談できます。



e-Taxでの利用手続き

1. 国税庁ホームページの「確定申告書等作成コーナー」へアクセス

2. 申告書を作成

3. 申告書をe-Taxのいずれかの方法で提出

▼マイナンバーカードを使って送信(マイナンバーカード方式)

マイナンバーカードと、ICカードリーダーライター又はマイナンバーカード対応のスマートフォンが必要です。

▼IDとパスワードで送信(ID・パスワード方式)

2018年1月以降に税務署で発行しているID・パスワード方式に対応したID・パスワードが必要です。なお、税務署で申告した人は「ID・パスワード方式の届出完了通知 ID・PW」という書類を申告書の控えと一緒に渡している場合があります。

※e-Tax送信のほか、印刷して名古屋国税局業務センター刈谷分室(〒448-8522と宛先を記載、住所の記載は不要)へ郵送又は市役所1階税務課に設置している投かん箱へ提出することも可能です。



医療費控除

問 刈谷税務署 ☎21-6211

2023年中に自分や生計を一にする配偶者その他の親族のために支払った医療費が10万円（※）以上ある場合は、以下の計算式によって計算した金額を医療費控除として所得金額から差し引くことができます。

医療費控除の
計算式

$(2023年中に支払った医療費 - 補てん金) - (10万円 \times \text{※}) = \text{医療費控除額 (最高200万円)}$
※所得の合計金額が200万円以下の人はその5%です。

医療費控除の明細書の添付が必要です

医療費の領収書の提出の代わりに「医療費控除の明細書」の添付が必要です。医療費控除の明細書は、国税庁の指定様式があり、人ごと、病院・薬局などの支払い先ごとに支払った医療費などを記入する必要があります。また、医療保険者から交付を受けた医療費通知（健康保険組合などが発行する「医療費のお知らせ」など）を添付すると、医療費控除の明細書の記入を省略できます。

なお、医療費の領収書は自宅で5年間保存する必要があります（税務署から求められたときは、提示又は提出が必要です）。

▼医療費通知の発送 問 国保年金課国保係 ☎95-9891

国民健康保険加入者の1月、2月の発送日は右のとおりです。

医療費通知が届く前に医療費控除の申告をする場合は、医療費の領収書などで対応をお願いします。また、医療費通知の再発行はできません。

発送日	診療月
1月18日(休) (予定)	9・10月
2月20日(火) (予定)	11・12月

高額療養費支給分は差し引いて申告を

問 国保年金課国保係 ☎95-9891

高額療養費の支給があった人は、実際に支払った医療費の合計金額から高額療養費の支給分を差し引いて申告してください。

介護用おむつ代

問 高齢介護課介護保険係 ☎95-9889

傷病によりおおむね6か月以上ねたきりで医師の治療を受けている場合、おむつを使う必要があると認められるときのおむつ代は医師が発行する「おむつ使用証明書」により医療費控除の対象となります。おむつ使用証明書の用紙は高齢介護課にあります。

なお、医療費控除を受けるのが2年目以降で要介護認定を受けている人は、医師が発行する「おむつ使用証明書」の代わりに、市が発行する「おむつに関する主治医意見書記載事項確認書」で医療費控除が申請できる場合がありますので相談してください。申請するには、窓口に来る人の本人確認書類を持参してください。対象者と別世帯の人が申請する場合は、委任状が必要です。

障害者控除

問 高齢介護課高齢福祉係 ☎95-9888

障害者控除・特別障害者控除は、2023年12月31日時点で障害者手帳を持っている場合のほか、要介護認定を受けている65歳以上の人で、これらの人と同程度の障害があるものとして福祉事務局長が認めた人も対象になります。

税の控除を受けるためには、申告をする際に障害者控除対象者認定書が必要です。該当すると思われる人は相談してください。認定書を申請するには、窓口に来る人の本人確認書類を持参してください。対象者と別世帯の人が申請する場合は、委任状が必要です。

事前に認定書の郵送交付を申請した人には、1月下旬に認定書を送付します。



お医者さんのかかり方で医療費を節約できます！

☎ 国保年金課国保係 ☎95-9891

▼“最初から大病院”は控えましょう

紹介状なしで200床以上の大病院を受診すると、初診料とは別に一定額を患者が負担しなくてはなりません。軽度な症状であれば、最初から大病院にはかからず「かかりつけ医」に相談しましょう。必要に応じて、大病院などの専門医へ紹介状を書いてもらえます。

▼重複受診はやめましょう

同じ症状で複数の医療機関にかかる、病院を変えるごとに初診料がかかってしまいます。また、同じような検査や処置が行われ、投薬や注射などを繰り返すことによって身体への負担や、副作用が心配されます。

▼時間外受診は控えましょう

休日や夜間の受診は割増料金がかかります。緊急性が高いのかどうかよく考えましょう。

▼お薬手帳を活用しましょう

病院や診療所、歯科医院、薬局に行くときは、お薬手帳を持参しましょう。副作用などのリスクを減らすため、複数の医療機関にかかっている場合はお薬手帳を1冊にまとめて記録することが大切です。医師や薬剤師に見せることで、薬の重複や、飲み合わせを確認してもらうことができます。また、飲み残しの薬があるときは手帳に記録することで必要以上に薬をもらうことを避けることもできます。

▼ジェネリック医薬品を使ってみませんか

ジェネリック医薬品（後発医薬品）とは、特許期間が過ぎた新薬（先発医薬品）と同じ有効成分を含み、同等の効能をもつ薬のことです。その多くは新薬の2～7割程の価格になっています。患者の体調や、体質によっては使用できない場合もあります。希望する場合は医師や薬剤師に相談しましょう。

リフィル処方箋って？

☎ 国保年金課国保係 ☎95-9891

▼リフィル処方箋とは？

通常の処方箋は医師が決めた日数分の薬を一度だけ受け取ることができます。リフィル処方箋は、定められた期間内・回数内であれば、同じ処方箋を用いて医師の診察をせずに、薬局で繰り返し薬を受け取ることができます。

▼リフィル処方箋の特徴

リフィル処方箋の対象は、症状が安定していて、医師がリフィルによる処方が可能と認めた患者です。リフィル処方箋の総使用回数の上限は3回です。

※国の規制により、対象となる薬局が限定されています。投与量に制限がある薬（新薬や向精神薬など）や湿布薬など一部の薬はリフィル処方箋の対象外となります。その他、副作用の疑いがある場合や服薬状況を薬剤師が把握できない場合は、リフィル処方箋の中止や中断をする場合があります。リフィル処方箋の発行には医師の判断が必要のため、かかりつけ医師とよく相談してください。

国民健康保険被保険者で出産される人へ

産前産後期間の国民健康保険税が免除になります

☎ 国保年金課国保係 ☎95-9891

その年度に納める保険税の所得割額と均等割額から、出産（予定）月の前月～4か月（双子以上の場合は、出産（予定）月の3か月前～6か月）相当分が免除されます。出産とは、妊娠85日以上の分娩です（死産、流産、人工妊娠中絶及び早産の場合も含まれます）。

	3か月前	2か月前	1か月前	出産月	1か月後	2か月後	3か月後
1人			免除	免除	免除	免除	
双子以上	免除	免除	免除	免除	免除	免除	

▼令和5年度は、2023年11月以降に出産予定又は出産した被保険者の保険税の所得割額と均等割額が免除の対象です

	2023年11月	12月	2024年1月	2月
11月に出産	出産月		免除	
12月に出産		出産月	免除	免除

☎ 2023年11月1日以降に出産の国民健康保険被保険者
☎ 出産予定日の6か月前より母子健康手帳又は妊娠証明書（出生後に届出の場合は不要）、本人確認書類を持参し直接国保年金課

1月23日は碧南人参の日

問 農業水産課農政振興係 ☎95-9896



碧南市は昔からニンジン栽培が盛んで、冬ニンジンとしては全国3位（2021年産）の生産量を誇る一大産地です。中でも、JAあいち中央碧南人参部会の農家によって出荷されるブランドニンジン「へきなん美人」は、その名のとおり鮮やかな紅色で姿・形が美しく、糖度が高くえぐみのないのが特徴で、幅広い年代の人から愛されています。ニンジンが最も甘くおいしくなるのは、寒さ厳しい1月。あおいパークの産直市場やスーパーなどにたくさん並びます。季節限定の地元の名産を、ぜひ味わってください。

碧南産ニンジンの特徴

- ・色やツヤがよく、形がきれい
- ・ニンジン独特のにおいが少ない
- ・甘みが強く、糖度は8~10度くらい

ニンジンにはβカロテンやビタミンが豊富に含まれており、抗菌作用や粘膜保護作用があり、美容と健康にとっても良いと言われています。ニンジンに含まれるβカロテンは、なんとカボチャやホウレンソウの倍。他にも高血圧の予防効果のあるカリウムや、便秘解消に効果のある食物繊維が含まれています。



農家直伝！へきなん美人おすすめの食べ方

美人の素サラダ



にんじんカルボナーラ



- ▼材料（2人分）
- | | |
|------------|------------|
| ニンジン…100g | 粉チーズ…25g |
| ベーコン…2枚 | 生クリーム…100g |
| にんにく…1/4かけ | 塩・黒胡椒…適量 |
| 卵…1個 | オリーブ油…大さじ1 |

- ▼材料（2人分）
- ニンジン…1本
 - ツナ…1缶
 - マヨネーズ…お好みで

パンにのせて
食べると
おいしい!

▼作り方

- 1 にんじんジュースを作った際にでる搾りかす（※）をツナと和える。
- 2 マヨネーズをお好みで加え味を調える。

▼作り方

- 1 ニンジンピーラーでむく。
- 2 ボウルに卵を割り入れて粉チーズを加え混ぜる。
- 3 にんにくをみじん切りにする。
- 4 ベーコンを2cm幅に切る。
- 5 フライパンを熱してオリーブ油をひき、ベーコンを強火で炒める。
- 6 ベーコンがカリッとしたら、にんにくを加えさらに炒める。にんにくがきつね色になったら生クリームを加える。
- 7 弱火でしばらく煮て、少しとろみがついたら、塩・黒胡椒をする。
- 8 7の中にニンジンを入れる。強火で手早くソースをからめて火を止める。
- 9 すぐに2を加えて混ぜ合わせ塩・黒胡椒で味を調える。



※ジュースの搾りかすを生産者は「美人の素」と呼んでいます。食品ロス削減につながるエコなレシピです。

老人クラブに入って 新たな楽しみを見つけよう

問 高齢介護課高齢福祉係（市老人クラブ連合会事務局） ☎95-9888

人の役に
立ちたい

趣味を
楽しみたい

健康で
いたい

友人が
ほしい

新たな楽しみが老人クラブに！

現在、市内で**27**クラブ、**6,585**人の会員が活動しています。碧南市の60歳以上の人口に占める割合である加入率は30.7%で、愛知県内38市のうちで第**1**位です。

概ね60歳以上の人なら誰でも老人クラブに入会できます。住んでいる地区の老人クラブへ気軽に問い合わせてください。住んでいる地区の老人クラブが分からない場合は、市老人クラブ連合会事務局へ問い合わせてください。

その他、市老人クラブ連合会では、各地区のサークル活動の成果を発表できる記念行事や大会も開催しています。



ホームページID

13921



活動内容

ゲートボール大会、グラウンドゴルフ大会、ピンポン大会、歩け歩け大会、ペタボード大会
ふれあい農園、清掃奉仕活動、ボランティア活動、各種サークル活動、花いっぱい運動、友愛訪問、らくらく体操
老人福祉大会など



地区の活動紹介

川口長寿会

川口長寿会は金婚者のお祝い会を毎年会員で盛大に行っています。50年の苦労も一時忘れて笑顔と笑い声でいっぱいになります。手作りの写真付祝額のプレゼントは毎回好評です。また毎月誕生日の人にプレゼントを配り喜んでもらっています。クラブ活動に家庭菜園部があり、種から育てた苗を配付してそれぞれに育てています。野菜づくりは成長する過程が楽しみで調理方法も色々で会話が弾みます。地域みんなが元気に活動でき、体と心の老化防止に集まる場所になるといいです。 女性部長 豊田輝子



大浜上区再青会

「見て、買って！クラブの作品」大浜てらまちウォーキングに出店しています。日頃のクラブ活動の成果を発表し販売できる、大浜てらまちウォーキングという場に恵まれています。手芸クラブの布ぞうり、切絵クラブの力作、腕に自信の会員のバッグなど、種から育てた花の苗などなど。

何よりお客さんと話し合っって売る楽しみは別格。地域の老人クラブここにあり！

会長 辻正三



財政状況の公表

令和5年度上半期の財政状況を公表します。市では、年2回、市の財政状況を公表しています。これは皆さんの貴重な税金がどのくらい集まり、どのように使われているかを明らかにするものです（2023年9月30日現在、万円未満四捨五入のため、合計などが一致しないことがあります）。

一般会計

一般会計予算額 342億4,977万円

歳入 178億1,982万円（執行率52.0%）

歳出 150億4,971万円（執行率43.9%）

項目	予算現額	収入済額（執行率）
市税	169億6,170万円	105億5,972万円（62.3%）
国庫支出金	39億5,804万円	13億 28万円（32.9%）
繰越金	30億 13万円	30億 13万円（100.0%）
県支出金	20億8,709万円	1億8,776万円（9.0%）
寄附金	30億 3万円	8億5,454万円（28.5%）
その他	52億4,278万円	19億1,739万円（36.6%）

項目	予算現額	支出済額（執行率）
総務費	53億4,362万円	20億1,886万円（37.8%）
民生費	114億9,222万円	52億4,953万円（45.7%）
衛生費	51億8,578万円	23億2,829万円（44.9%）
土木費	42億8,707万円	22億7,215万円（53.0%）
教育費	40億3,222万円	16億2,523万円（40.3%）
その他	39億 887万円	15億5,564万円（39.8%）

特別会計

区分	国民健康保険	訪問看護事業	介護保険	後期高齢者医療保険
予算現額	66億6,828万円	1億3,392万円	58億8,436万円	10億5,356万円
収入済額	25億9,719万円	1億 339万円	28億3,856万円	3億9,143万円
支出済額	25億3,332万円	2,489万円	22億1,303万円	2億3,957万円

企業会計

区分	水道事業		下水道事業		病院事業	
	予算現額	執行済額	予算現額	執行済額	予算現額	執行済額
収益的収入	15億6,252万円	6億6,606万円	26億7,760万円	21億5,148万円	74億6,251万円	39億8,409万円
収益的支出	15億1,550万円	4億1,545万円	26億6,321万円	4億 633万円	83億7,592万円	32億5,582万円
資本的収入	2億5,179万円	2,168万円	14億7,676万円	2億5,312万円	15億7,530万円	1億9,743万円
資本的支出	7億2,990万円	3,045万円	29億6,254万円	8億4,020万円	12億8,900万円	6億7,330万円

一般会計市税収入状況

項目	予算現額	収入済額
市民税	61億6,100万円	31億9,268万円
固定資産税	89億5,260万円	61億4,688万円
軽自動車税	2億2,050万円	2億1,427万円
市たばこ税	4億6,500万円	2億1,725万円
都市計画税	11億6,260万円	7億8,864万円

市債の状況

区分	現在高
一般会計	81億1,519万円
水道事業	2,739万円
下水道事業	136億8,075万円
病院事業	21億7,925万円

市有財産の状況

土地	1,296,073㎡
建物（延面積）	238,939㎡
有価証券	274,282株
基金	87億68万円



消防団員募集中



めざせ!!

地域のヒーロー消防団

問

防災課地域防災係
☎95-9875

女性消防団員募集中!



△(左から)へきなん広報大使中村優花さん、
牧野友歌さん

防災や消防には興味があるけど、体力に自信がない。そんな人も消防団に大歓迎です。

令和5年度から女性消防団員が活動しています。主な活動は、消防団の広報活動や防災に関する啓発です。力仕事はできなくても、災害時に活躍できる女性消防団員の育成を目指しています。まだまだ活動を始めたばかりなので、ほかにもやってみることがあればぜひ相談、提案してください。

▼女性消防団員の活動内容

1. 観閲式、出初式などへの参加、啓発活動
2. 消防団公式インスタグラムの運営
3. 保育園、小学校などでの防災教室



ホームページID

1059



興味がある人は、市ホームページ又は消防団公式インスタグラムアカウントで確認してください。



ふるさと納税 通信

子どもも食べられる甘み! ジュースにしてもおいしい!
マドンナキャロット

問

経営企画課ふるさと応援係 ☎95-9866

1月23日は「碧南人参の日」。今が旬の甘〜いニンジン^{かみじゅうろうさん}を育てる神重農産を紹介します。



ふるさと納税にチャレンジしてから当農園では様々な変化がありました。当初は不安もありましたが、応援コメントや嬉しい評価をいただくことが増え、大変励みになりましたし、貴重な財産になっています。「もっと多くの方にご支援いただくために何ができるのか」ということを常に考え、消費者目線に立った商品づくりを心掛けるようにしています。例えば、より多くの人目の届くように商品数を増やしたり、商品名を考え直しました。頑張った分だけ、成果につながった時はやっぱり嬉しいですね。ふるさと納税を通じて培った経験を活かし、ECサイトへの出店や直売(月・水・金のみ)を開始しました。新たなチャレンジをこれからも続けていきたいと考えています。

また、当農園のこだわりの一つとして、大切に育てた野菜をオリジナルネーミングして販売しています。「マドンナキャロット」と名付けたニンジン^{かみじゅうろうさん}は、皮が柔らかくて皮をむかずに生でポリポリ食べれるので栄養満点。寒さが厳しいこれからの季節にさらに甘みがのってきます。ニンジン特有の臭みが少ないので、ニンジン嫌いなお子様にもぜひ、食べてもらいたい一品です。 神重農産 林口政信



マドンナキャロット
を使ったジュース

神重農産では「マドンナキャロット」に限らず、タマネギを「旬玉」、落花生を「金の生落花生」と名付けて販売。親しみやすく、特徴を的確に捉えたネーミングで寄附者との距離をグッと縮めています。また、天然のミネラルや独自配合の液肥を野菜に与えることなど栽培方法の随所に工夫が見られます。安心安全を心がけ第三者認証資格であるJGAP認証農場を取得。寄附者へのお届けの際には、にんじんレシピなど食卓での活用方法も提案し、最後まで楽しめる工夫を凝らしています。

MRI装置が新しくなりました

問 市民病院医事経営課 ☎48-5050



10月より、最新のMRI装置が稼働しました。MRI装置とは磁石と電波を用いて身体の断面を撮影することができる装置です。

MRIは頭痛や物忘れ、めまいなどで頭の病気が心配な人や手足のしびれなどの脊椎病変、肩・膝などの関節に痛みがある人、腹部・骨盤など全身の検査に有用な装置となっています。

新しくなったMRI装置は最新のAI技術（Deep Learning Reconstruction）を搭載しています。この技術を用いることで、今までのMRI装置以上の鮮明な画像が短時間で提供できるようになりました。

◀新しくなったMRI装置

より鮮明に！

新しくなったMRI装置は、MRI画像のノイズ（画像の粗さ）を除去することができるため、今までのMRI装置以上の鮮明な画像が提供できるようになりました。

より短時間で！

今までのMRI装置に比べて短時間で検査ができるようになります（部位によります）。また、AI技術以外にも様々な状況下で高画質の画像を得るためのソフトが搭載されているため、息止めが難しい人や長時間同じ姿勢が維持できない人の検査にも幅広く対応することが可能です。

より静かに！

検査時に発生する音も、今までのMRI装置と比べて静かになりました。音による心理的な不安を軽減することで、小さな子どもでも怖がらず検査が受けやすくなりました。

より広く！

検査環境としても、新しくなったMRI装置は撮影空間が広くなりました。狭いところが苦手な人にも優しい装置となっています。

頭部画像

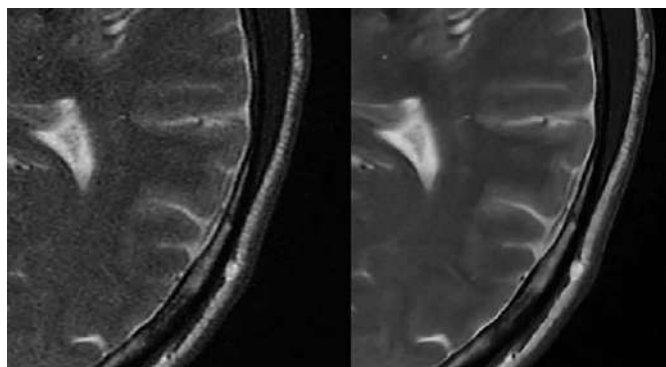

ノイズ除去前

ノイズ除去後

MRCP（胆管・膵管）画像

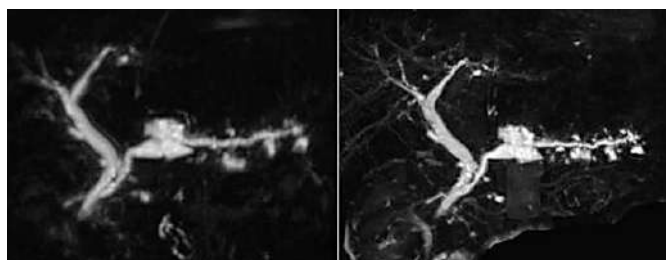

旧装置
(撮影時間：4分)

新装置
(撮影時間：2分30秒)

これからも、検査を受けられる人に「より安心できる空間」で「より良い画像」を提供していきます





世界に誇る 碧南市の交通安全活動

今回は、碧南市で展開されている交通安全活動が世界に誇ってもよいほどの優れたレベルであるという話です。

私は、交通事故の発生状況を以下のように確認しながら、市政に生かしています。

令和4年（2022年）の人身事故発生件数は、愛知県全体で2万3千825件で人口千人当たりの発生件数は3.17件（平成27年度は5.9件）、そのうち碧南市の人身事故発生件数は、168件で人口千人当たりの発生件数は2.33件（平成27年度は3.5件）、碧南市の人身事故発生率は、愛知県比73.4%（平成27年度は58.9%）であり、愛知県全体より大変低い状況にあります。

なぜ市内で交通事故が相対的に大変少ないのかという点につきましては、やはり官民一体となつて進めている交通安全活動によるところが大きいのと思います。碧南市の特長は以下の通りです。

(1) 県内唯一の独立した交通安全

全協会事務局
他の自治体では、自治体の

交通安全部局が交通安全協会の事務局を担い、交通安全協会の会長も、交通指導員以外が務めています。しかし、碧南市は、交通安全協会の事務局が市と別にあり、専属の事務員が交通安全に関する事務を行っていることから、他の自治体に比べ、専門的・効率的に活動することができています。また、会長も交通指導員が務めているため、指示系統も速やかであるし、効果的です。

また、民間企業の皆様を中心とした碧南高浜安全運転管理協議会という組織があり、ミス交通安全による市内商業施設などでの啓発活動が行われています。その他、技能実習生として来られている外国人向けに交通安全教室などを開催しています。

(2) 明石公園（交通公園）を使った交通安全教室

明石公園には、信号、横断歩道、踏切など、正しい交通安全を学ぶのに適した設備があり、ここで市内全ての幼・保・こども園及び小学校に対し交通安全教室を実施しています。なお、交通公園を使った教室は近隣では碧南市のみです。

(3) 幼・保・こども園に対する漏れのない交通安全教室

明石公園の交通安全教室以外にも、市内全ての園で、年長児を対象に歩行訓練などをするちびっこ警察官を実施しています。近隣では、希望の園のみしか行っていない市が多いです。

(4) 市民の各界各層が積極的に交通安全運動に参加

まず、交通安全市民運動には、碧南市、碧南警察署、碧南交通安全協会、碧南高浜安全運転管理協議会、碧南ライオンズクラブ、JAあいち中央、碧南市女性団体連絡協議会が参加して活発な運動を展開しています。

次に、「交通事故死ゼロの日」運動には、各地区の町内会長、市議会議員、碧南交通安全協会交通指導員、碧南高浜安全運転管理協議会所属事務所、老人クラブ、小中学校長、小中PTA役員、幼稚園長、保育園長、幼保交通安全クラブ役員、公民館長などが参加しています。さらに、多くの小学校では、地域の有志によって「見守り隊」を結成し、児童の登下校時の交通安全運動が行われています。今後とも、官民一体で碧南市から交通事故を無くすために、粘り強く頑張つてまいりましょう。



安心・安全な医療を提供するために

市民病院医療安全管理室 ☎48-5050

医療安全管理室は、医療安全責任者（副院長）と専従医療安全管理者（看護師長）と専任医療安全管理者（看護主任）の3人で構成され、「医療の質を確保すること」「患者さん・来院者・職員の安全を確保すること」を目的に活動しています。

例えば、診療行為のたびに患者さんに名前を名乗っていただくこと、医療者がフルネームで名前を呼んで確認することは誤認防止の取り組みです。また、入院患者さんが装着するリストバンドには、転倒の危険度を識別するための色分けがされており、職員でリスクを把握し転倒対策を行っています。

11月25日を含む1週間は医療安全推進週間と定められており、今年はポスター展示と医療者が作った医療安全標語入りのポケットティッシュを外来で配布しました。

患者さんの安全を守るために、また安全を守るための取り組みについて患者さんの理解や認識を深めていただけるよう、様々な取り組みをしています。



- △色分けしているリストバンド
- 青…危険度Ⅰ
転倒転落の危険性あり
- 黄…危険度Ⅱ
転倒転落を起こしやすい
- 赤…危険度Ⅲ
転倒転落を極めて起こしやすい

市民駅伝大会 & 小学生駅伝2024

問 市民駅伝実行委員会 ☎48-5311

市スポーツ推進計画「元気ッス！運動」の一環で行っています。当日は交通規制がありますが協力をお願いします。

▼市民駅伝大会

昨年から女子の部も開催しています。

時 3月3日(日) 10時～(雨天決行)

コース 臨海公園スタート-5.4km-碧南工科高校-4.6km-鷲塚小学校-5.7km-前浜公園-3.2km-2号地多目的グラウンド-4.5km-臨海公園(計5区間23.4km)

対 市内に在住、在勤、在学、在籍(市内に事務局を置く団体に半年以上在籍していること)の中学生以上の人

※中学生は第2区、第4区のみ

¥ 6,000円/チーム

▼小学生駅伝2024

時 3月3日(日) 10時15分～(小雨決行)

コース 臨海公園周辺(1周1.42km)を5周(1人1周×5人)

対 小学3年生以上(市外でも可) **¥** 1,000円/チーム

▼全共通

申 1月5日(金)～20日(土)に申込用紙と参加費を添えて直接臨海体育館内市民駅伝実行委員会

ボランティア募集

あなたも駅伝大会の運営に参加してみませんか。中学生も参加できます。交通整理は自宅の近くなどの希望の場所で行うことも可能です。

時 3月3日(日) 9時～13時頃(雨天決行) **内** 受付、交通整理、参加賞配布、中継点整理など

申 1月5日(金)～20日(土)に①氏名②住所③電話番号④希望係名を電話又は直接臨海体育館内市民駅伝実行委員会



芸文でいい気分♪

問 芸術文化ホール ☎48-3731



ズーラシアンブラス 音楽の絵本～トイボックス～

動物たちが織りなす不思議なクラシックコンサート「音楽の絵本」の世界へ！金管楽器とパーカッションが大活躍！まるでおもちゃ箱をひっくり返したようなカラフルで楽しい編成でクラシック音楽をお届けします。子どもも聞きやすく、大人も楽しめるコンサートです。

時 3月24日(日) 14時～(開場13時30分～) **所** エメラルドホール

出演 ズーラシアンブラス(トイボックス)

¥ 【全席指定】エメラルド会員…2,500円、一般…3,500円(当日4,000円)、学生…1,500円(当日2,000円)

※3歳未満の膝上鑑賞無料、席が必要な場合は有料

申 エメラルド会員…1月13日(土)10時より直接、一般…1月20日(土)10時より直接、21日(日)10時より電話

他 車いすを利用する場合は事前に連絡してください。



はじめてのフルート体験教室

楽譜が読めなくても、楽器を演奏したことのない人でも誰だって大丈夫です。楽しくフルートを体験してみましょう。

時 3月10日(日) 子ども・親子クラス…10時30分～11時20分、大人クラス…13時30分～14時30分(大人クラスに子どもの参加可)

所 スタジオ **対** 小学3年生以上の一度もフルートを吹いたことのない人(小学生は保護者同伴)

定 各15人(先着順) **¥** 無料 **申** 1月28日(日)10時～3月3日(日)に直接(1月30日(火)10時より電話可)

イベント
event

市制75周年記念事業 開館15周年記念 「顕神の夢－幻視の表現者－」 村山槐多、関根正二から現代まで



問 藤井達吉現代美術館 ☎48-6602

人知を超越した力のはたらき、不可知な存在への憧れや一体感、幻視を原動力として、強い思いで制作された絵画・彫刻作品約120点を紹介する展覧会です。円空、宮沢賢治、岡本太郎などの先人から、草間彌生、横尾忠則など現代を生きる作家まで、計51人の作家による作品をぜひ観賞してください。

▼日時

1月5日(金)～2月25日(日)

▼場所

藤井達吉現代美術館



▼チケット

小中学生…400円、高校生・大学生…600円、一般…900円

※市内在住・在学の小中学生・高校生、市内在住の65歳以上、各種障害者手帳を持っている人と付き添いの人1人は無料です。

関連イベント

▼K庵コラボスイーツの提供



九重味淋直営「レストラン&カフェK庵」で、期間限定コラボスイーツ“みかわぶりん～顕神の夢～幻視の表現者”を提供します。注文した人には、美術館オリジナルグッズもプレゼント。

▼オリジナルクッキーの販売



生活介護事業所ふれあい福祉園ガイアで作った「顕神の夢」オリジナルクッキーを販売します。1月25日(日)11時～12時30分にはふれあい福祉園ガイアの利用者が直接販売します。

▼図書館に特設コーナー



図書館本館・中部分館・南部分館で「顕神の夢」特設コーナーを1月30日(火)まで設置し、宮沢賢治、岡本太郎など出展作家に関連する図書を紹介します。

イベント
event

公共施設ロビー展示 (1月～3月)

展示者の都合により開始日・終了日が変更になる場合があります。新川・大浜・棚尾公民館は月曜日も開館します。

ところ	1月	2月	3月
新川公民館 ☎41-2103	銅板レリーフ (SAIK会)	粘土細工 (クレイの花)	布と糸でつむぐ「家族」 (鈴木富美)
中部公民館 ☎42-8266	パッチワーク (クリスマスローズ) 手芸 (碧南市生活学校)	外国人児童絵画展 (きぬうら学院) 手芸 (あみあみクラブ)	リフォーム作品 (弥生会)
大浜公民館 ☎42-1182	手芸 (あみあみクラブ)	養護老人ホーム作品展	似顔絵 (間瀬摩耶)
棚尾公民館 ☎41-0892	陶芸 (杉浦長次) 書展 (碧水会)	陶芸 (神谷妙子・齋藤智隆) 木目込人形 (高山和美)	陶芸 (加藤洋子) 陶芸 (杉浦長次)
日進公民館 ☎48-2678	俳句 (気まま会)	パッチワーク (I・布遊)	前衛書 (竹原景雲)
鷲塚公民館 ☎48-5412	革工芸 (あやめ会)	創作アップリケ (たんぽぽグループ)	俳句 (わしづか俳句会) 手工芸 (ビーズサークル)
農業者コミュニ ティセンター ☎42-5888	己書 (渡部照佳)	写真 (杉浦耕三・信子)	掛軸、和歌 (榊原恵四郎)



☎ あおいパーク ☎43-0511

あおいパーク25周年 新春イベント

あおいパークで新年をお祝いしよう！いずれのイベントも先着順です。



時 1月4日(木)、6日(土)~8日(月)、21日(日)

▼新春抽選会

お米や商品券GETのチャンス！空くじなしです。
当日1,000円以上のレシートで1人1回参加できます。

(レシート1枚につき1人のみ/合算不可)

時 1月6日(土) 9時30分~ **定** 150人

▼へきなん美人みくじ

おみくじ付きへきなん美人が登場！引っこ抜いて、
運試ししましょう。

時 1月7日(日) 10時~

対 高校生以下 **定** 200人

▼正月遊びを楽しもう

けん玉など、昔ながらの正月遊びにチャレンジしよう。

時 1月8日(月) 10時~

対 小学生以下 **定** 70人

▼トラクターに乗ろう！

本物のトラクターに乗って、写真が撮れます。

時 1月6日(土)~8日(月) 9時~14時

▼臼と杵に触れてみよう！

時 1月6日(土)~8日(月) 9時~14時

▼松竹梅の展示

時 1月4日(木)~14日(日)

▼小物・雑貨販売

時 1月21日(日) 9時~14時

▼にんじんご飯試食

旬のへきなん美人で作った、にんじんご飯の無料試食
があります。

時 1月21日(日) 10時30分~ **定** 150人

▼JAあいち中央農業まつりティアアップ

野菜プレゼント

引き換えにはプレゼント券が必要です。プレゼント券
はJAあいち中央碧南営農センターで配布します。詳しくはJAあいち中央ホームページを確認してください。

時 1月21日(日) 11時~15時



あけおめ！3大サービス

▼記念福袋販売 (産直市もぎたて広場)

お得な福袋1個 2,024円を限定25個 (1家族1つまで) 販売します！

時 1月4日(木) 9時~

▼紅白野菜プレゼント (もぎとり体験農園)

時 1月4日(木) 9時~

定 100セット (1会計1セット)

▼おしるこ無料サービス (レストランだいどころ)

食事をされた人におしるこ1杯を無料サービス！

時 1月6日(土)~8日(月) 9時~ **定** 各日50人

手作り味噌教室

蒸した大豆が潰してある工程から味噌作りを始めます (出来上がりは2.5kg)。

時 2月16日(金) 9時30分~11時30分、13時~15時 **所** あおいパーク

講 稲垣秋治氏 **定** 各18人 (申し込み多数の場合は抽せん) **¥** 各2,700円 (材料費含む)

申 1月4日(木)~14日(日)17時にあいち電子申請・届出システム又は直接

他 申し込み人数が少ない場合、開講しないことがあります。



園芸相談会

園芸に関する相談を1回30分以内で応じます。相談したい現物があれば、持参してください。

時 ①1月13日②27日③2月3日④10日⑤24日⑥3月9日⑦16日の土曜日 10時~12時

所 あおいパーク

内 ①草花栽培、果樹栽培②野菜づくり、バラ栽培③ハーブ庭づくり④果樹栽培、コンテナガーデン⑤野菜づくり⑥草花栽培、バラ栽培⑦コンテナガーデン、ハーブ庭づくり

¥ 無料 **申** 不要

少年少女発明クラブ員募集

問 少年少女発明クラブ ☎43-5031

令和6年度のクラブ員を募集します。紙や木を使った工作・電気工作など、ものづくりを通して、作る楽しさや工夫する楽しさを学びませんか。

対 令和6年度小学3～6年生になる児童

活動日 日曜日の9時～12時、13時～16時（学年ごとに月1回）

※希望者多数の学年は、土曜日も実施します。

所 ものづくりセンター **年会費** 5,000円

申 2月4日(日)までに申込書に年会費を添えてものづくりセンター内少年少女発明クラブ

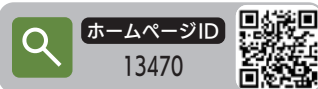

ホームページID
13470



▼少年少女発明クラブとは？

ものづくりを通して、少年少女に“作る楽しさ”や“工夫する楽しさ”を知ってもらい、創造性豊かな人を育てることを目的として、2007年2月に発足しました。

カッター、のこぎり、ドライバーなどの基本的な道具に加えて、電動糸のこ盤などの電動工具の使い方、はんだ付け、線を引く方法など、各学年に応じた様々な目標に沿って教材を決めています。道具の使い方を体験し、教材に込められた“工夫”を実感し、自分だけの新しいアイデアや工夫を考える習慣作りを目指しています。今年度は241人のクラブ員が指導員の支援を受けながら、1年間にバラエティーに富んだ10作品を製作する活動に取り組んでいます。ホームページでは定例活動の様子を見ることができます。楽しく工作をしている姿を見てください。中学生・高校生のクラブ員も募集しています。

▼3年生の作品「登れテントウムシ」

アルミの筒をテントウムシがスルスルと登ります。登る秘密は磁力と浮力です。



▼発明クラブのプログラミング教室

少人数制のクラスでmake code for microbitというソフトを用いてブロックを組み合わせてプログラムします。ロボットカーを使い自動運転のプログラミングをします。



▼発明クラブ指導員（サポーター）募集

資格、経験、年数や市内在住・在勤は問いません。ものづくりが得意で子どもに教えることが好きな人、特に、電気、パソコンに詳しい人大歓迎です！詳しくは問い合わせください。

内 月2回程度のクラブ員の活動を援助 **謝礼** 1回3,000円

幼児教育・保育の利用料が無償化されます

問 こども課幼保係 ☎95-9887

幼稚園・保育所などを利用する以下の①～③にあてはまる子の利用料が無償化されます。対象となるためには、保護者が就労や就学、出産などを条件とした「保育の必要性の認定」を受ける必要があります。

①幼稚園、認可保育所、認定こども園など

- ・3歳児クラス～5歳児クラスの子の利用料が無償化
- ・0歳児クラス～2歳児クラスの子は、市民税非課税世帯を対象として無償化
- ・私立幼稚園などは、満3歳から月額25,700円まで無償化

②幼稚園の預かり保育

- ・3歳児クラス～5歳児クラスの子の利用料が、利用日数に応じて450円/日、11,300円/月を上限に無償化
- ・満3歳（3歳になった日から次の3月末日まで）の市民税非課税世帯は、利用日数に応じて450円/日、16,300円/月を上限に無償化

③認可外保育施設など

- ・3歳児クラス～5歳児クラスの子の利用料が、月額37,000円まで無償化
- ・0歳児クラス～2歳児クラスの子の利用料が、市民税非課税世帯を対象として月額42,000円まで無償化