



アジア競技大会出場
全日本新体操選手権大会優勝
碧南から世界へ

PICK UP

- 市政アンケート結果報告…………… 4-5
- 市民駅伝大会交通規制…………… 8
- 生活習慣病予防健診令和6年度年間予定 ……12-13
- HEKINANからそれぞれのスピリッツ展 …… 24

碧南から世界へ

アジア競技大会出場

全日本新体操選手権大会優勝

つるた
鶴田 芽生さん
めい

名古屋女子大学高等学校2年・名女大Jr.新体操クラブ



11月23日に臨海体育館で行われた秋の新体操発表会では、鶴田芽生さんや名古屋女子大学中学校・高等学校新体操部が模範演技をされました。秋の新体操発表会の様子は動画で見れます。

市広報
YouTube
チャンネル





第19回アジア競技大会に出場し個人競技で15位、国別対抗で4位に入賞。また、第76回全日本新体操選手権大会では個人総合で優勝した鶴田芽生さん（17歳、三宅町在住）。両大会の結果報告のため11月28日に市長へ表敬訪問されました。素晴らしい活躍について詳しく話を伺いました。

きっかけは市のスポーツ教室

4歳の頃、市の新体操教室をきっかけに新体操を始めました。その後、小学1年生の時に友だちに誘われて体育館に行っていました。最初は見学くらいならとあまり乗気ではありませんでした。マレット運動をしたり、柔軟体操をしたり、ダンスをしたり。何回かやってみたら楽しくて。そうして続けてきた中で、小学5年生の頃に大きく成長できたきっかけがありました。日本代表を輩出している

トライアウトに合格し、日本代表チームの合宿に参加できるようになりました。そこでボールやりボンのなどの道具の基本を教えてもらおうと、それがまた楽しくて。自分の新体操の才能を磨いてもらった気がします。

できたーが楽しい

ボールを投げたらキャッチできるようにになったとか、できなかったことができるようになる喜びが多いのは新体操の魅力です。

教えてもらった基本の動きをつかって、もっと新体操を楽しみたいと思いついて、中学・高校と新体操部のある名古屋女子大学中学校に通うことにしました。レベルの高いチームに身を置いて練習することで実力を付けることができました。

ただ、新型コロナの影響で初めて大きな大会に出場できたのは中学3年生の時でした。それまでは、自分のレベルが分かっている状態、この大会で自分が高いレベルの技ができていことに気が付きました。コーチの教えを信じて練習していたら、全国で通用できるようになっていたので、すごく驚きました。

正直、今までに新体操をやめたと思う時は何度もありました。が、そういう時に大会でいい成績を残すことができたりして楽しくなっていました。

アジア競技大会では、日本代表という立場や、ネットで配信されることなどから、とてもプレッシャーを感じていました。その分、今までよりも「やらなきゃ！」という強い思いになり、練習から試合に対する気持ちの入り方が変わってきました。ただ、中国で行われた会場はとても大きく、活気も今までは比喩物にならないもので、すごく緊張してしまい自分の思う演技ができませんでした。それが悔しくて悔しくて。克服するために全日本選手権大会まで約20日だったので、練習の内容をがらりと変えて調整しました。そのおかげか、全日本選手権大会では、自分のベストの演技が出せました。冷静に判断できて、思い通りにできたので最高にうれしかったです。

感謝を忘れずに

日頃から、周りに感謝することや親切にすることを大切にしています。不思議と普段の生活の状況が良くないと新体操の演技にも影響が出るように感じます。

アジア競技大会では、碧南の仲間や部活のみんなからメッセージ入りの国旗をもらってすごくうれしかったです。今回の全日本選手

権大会では部活の仲間も出場し、会場で応援してくれていたの、さらに心強かったです。仲間の存在が、いい演技ができた理由の一つでもあります。仲間ができたことが新体操をやっていたよかったことです。

仲間やコーチはもちろん、地元の方や地域の先生などたくさんの方々の応援と家族の支えのおかげでここまでやってこれることができました。これからの目標は、国際大会で活躍できる選手になって、碧南市に恩返ししたいです。これからも感謝の気持ちを忘れずに頑張ります。



仲間たちからの応援メッセージ入りの国旗



市政アンケート 結果報告

問 経営企画課広報統計係 ☎ 95-9867

市政アンケートは、1967年から毎年行っています。生活者の視点に立ったまちづくりや市の政策を行うための材料にするため、市民の皆さんの声をお聞きしているものです。多くの皆さんにアンケート調査にご協力いただき、ありがとうございました。なお、アンケート結果の詳細は、市ホームページに掲載しています（小数点以下第2位四捨五入のため合計が一致しない場合あり）。



調査の概要

▼設問
市民生活、環境衛生、保健衛生、社会福祉、防災対策、市政への希望など市政全般に関する23問

▼対象者
住民基本台帳から無作為抽出した18歳以上の1,500人

▼実施期間
2023年8月16日～9月1日

▼回答率
42.1% (631/1,500人)

回答者の状況

年齢

29歳以下	7.4%	30歳代	8.6%	40歳代	14.1%	50歳代	22.0%	60歳代	18.4%	70歳以上	28.2%	無回答	1.3%
-------	------	------	------	------	-------	------	-------	------	-------	-------	-------	-----	------

職業

おつとめ	42.6%	主婦	18.1%	学生	1.7%	無職・そのほか	27.7%	無回答	1.8%
------	-------	----	-------	----	------	---------	-------	-----	------

市民サービス 碧南市の住み心地はいかがですか？

全体

住みやすい	32.0%	どちらかといえば住みやすい	50.9%	どちらかといえば住みにくい	9.4%	住みにくい	1.7%	分からない・無回答	6.0%
-------	-------	---------------	-------	---------------	------	-------	------	-----------	------

〈地区別〉

新川	35.4%	54.3%	5.5%	4.7%
中央	37.0%	50.0%	8.3%	4.6%
大浜	37.5%	45.0%	10.0%	4.2%
棚尾	35.3%	50.0%	7.4%	4.4%
旭	24.8%	56.8%	11.2%	2.4%
西端	23.3%	52.1%	15.1%	9.6%

〈年代別〉

29歳以下	31.9%	44.7%	10.6%	4.3%	8.5%
30歳代	18.5%	66.7%	5.6%	1.9%	7.4%
40歳代	33.7%	47.2%	15.7%	3.4%	
50歳代	30.9%	44.6%	15.1%	2.9%	6.5%
60歳代	37.9%	49.1%	6.0%	2.6%	4.3%
70歳以上	33.7%	57.9%	5.1%	0.6%	2.8%

市行政における各分野の施策の満足度はいかがですか？

保健医療

満足	5.7%	ほぼ満足	22.2%	ふつう	42.5%	やや不満	17.9%	不満	6.2%	分からない・無回答	5.5%
----	------	------	-------	-----	-------	------	-------	----	------	-----------	------

子育て支援

満足	4.6%	ほぼ満足	13.5%	ふつう	36.9%	やや不満	8.9%	不満	5.1%	分からない・無回答	31%
----	------	------	-------	-----	-------	------	------	----	------	-----------	-----

公園・緑地

満足	8.6%	ほぼ満足	22.0%	ふつう	45.0%	やや不満	12.2%	不満	6.3%	分からない・無回答	5.9%
----	------	------	-------	-----	-------	------	-------	----	------	-----------	------

市民協働

満足	3.0%	ほぼ満足	9.0%	ふつう	54.7%	やや不満	5.2%	不満	2.4%	分からない・無回答	25.7%
----	------	------	------	-----	-------	------	------	----	------	-----------	-------

市民サービス

市役所職員の対応についてどう思いますか？

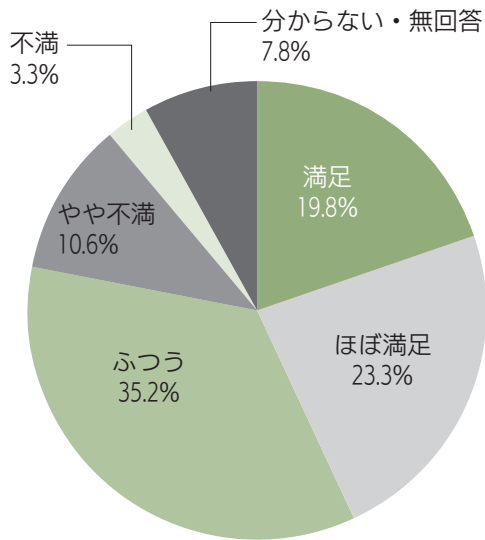

「満足」以外と答えた人対象

市役所職員の対応のどこを改善して欲しいですか？（複数回答可）

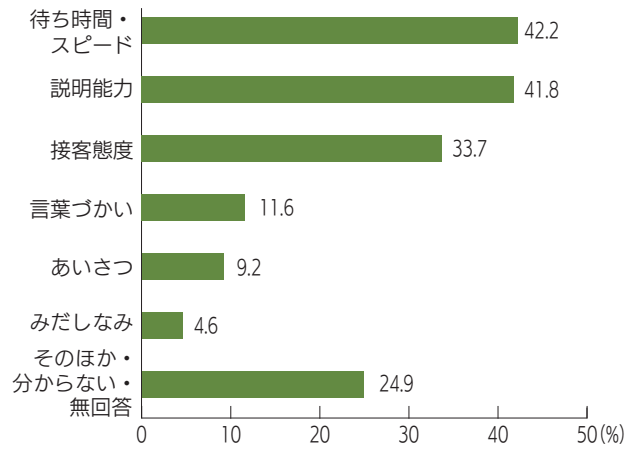

スポーツ・教育・文化

スポーツや運動をどの程度していますか？

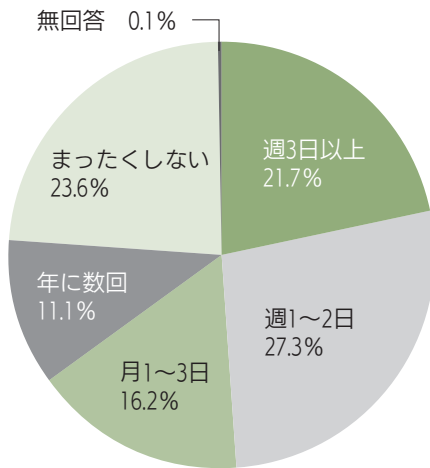

地域福祉

ボランティア活動をしたことがありますか？

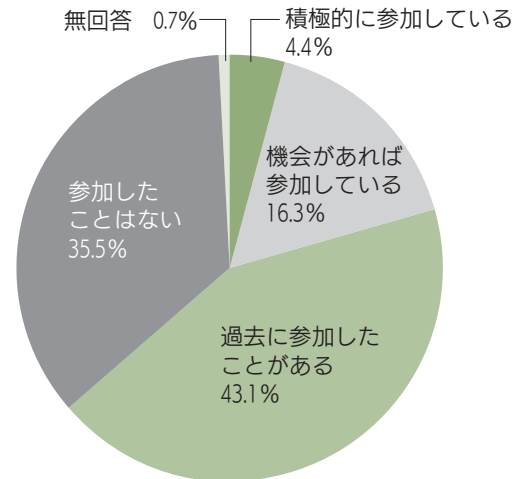

健康・医療

定期的に健康診査を受けていますか？

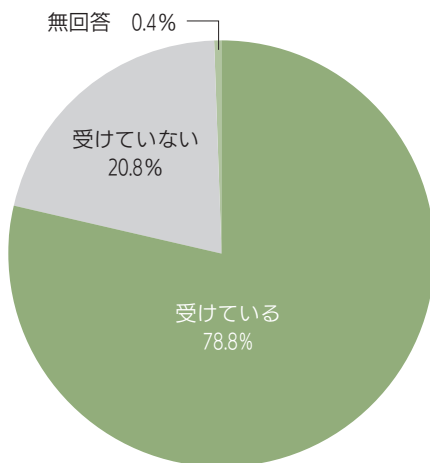

防災

災害用として、どの程度の食料を備蓄していますか？

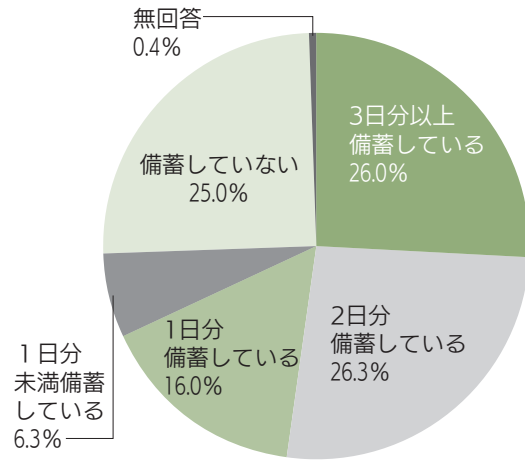

C・S（市民満足度）地区ミーティングの開催結果

貴重なご意見ありがとうございました

問 経営企画課広報統計係 ☎ 95-9867



昨年の10月から11月に市内6会場でC・S（市民満足度）地区ミーティングを実施し、市長を始め、市の幹部が皆さんから市政に対する意見や要望を伺いました。なお、掲載している内容は一部の意見で、要約してあります。他の意見は市ホームページに掲載しています。

※掲載している写真の発言者と掲載内容は関係ありません。



いただいた意見の内訳

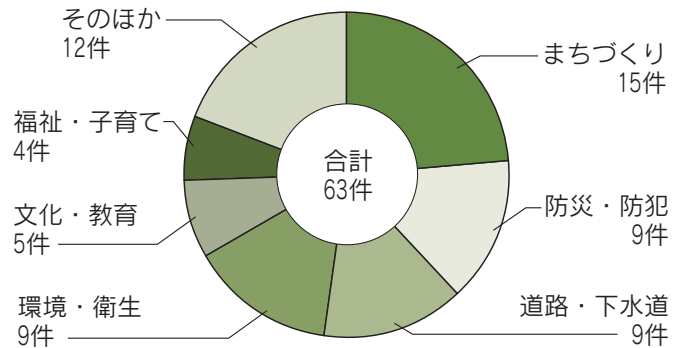

まちづくり

Q 公衆トイレの設備が古く、臭がする。また、薄暗いため犯罪の温床になることから改修してほしい。具体的には尾城公園のトイレで、利用者が多い割に小さい。
A 市内には、市が管理する公園が48か所あり、全ての公園に公衆トイレが設置されている。この中には、建設後30年以上経過したトイレもあり、老朽化しているトイレから改修を行い、手洗いや便器などの設備については、破損や故障した場合に修繕を行っている。また、トイレの清掃は、シルバー人材センターに委託し、週3回から4回実施している。もし、異臭やうす暗い場所などの具体的な案件があれば、現地を確認するので連絡をお願いしたい。

防災・防犯

Q 市のホームページに、災害発生時の一時待機所として民間企業の施設が掲載されている。その施設が営業時間外で駐車場の入り口がチェーンなどで施錠がされている場合、有事の際に本当に利用できるのか。
A 一時待機所は、地震などの災害時に最優先で命を守るため、一時的に避難してもらおう場所となっている。市では、公共施設のほか、民間企業とも覚書を締結し、場所を指定している。営業時間外の対応については、基本的には命を最優先に考えて行動してもらい、チェーンなどの障害物は乗り越えて避難していただきたい。
また、質問は自家用車での避難を想定した場合だと思うが、地震などの有事の際は、原則徒歩で避難していただきたい。自家用車で避難してしまうと交通渋滞や交通事故はもちろん、電柱1本倒れただけで避難することができなくなってしまう。そういった事態を回避するために避難の際には原則徒歩をお願いしたい。



道路・下水道

Q救急車や消防車などの緊急車両が入れない住宅街がある。また、放置された空き家の敷地から庭木などがはみ出しているところもある。整備などの対策を考えてほしい。

A市内には、緊急自動車の通行が困難な幅員4m未満の狭あい道路が多くある。狭あい道路の拡幅には、道路に面する地権者から、道路後退用地の提供に協力してもらう必要があるが、家屋の建て替えなどに合わせ、協力が得られるよう狭あい道路整備促進事業の制度を設けている。この制度は、道路後退用地を市に寄付してもらえる場合、用地測量、分筆登記、所有権移転登記にかかる費用を市が負担し、また門や塀などの撤去に要する費用について、10万円を限度に補助金を交付し、地権者の負担を軽減するものとなっている。今後も狭あい道路の解消に向けて様々な取り組みをしていく。

空き家対策については、碧南市空家等対策計画に基づき、空き家の解消に取り組んでいる。管理不全の空き家の所有者に対し適正管理の促進を図るとともに、空き家等除却費補助制度活用による除却促進、空き家総合相談窓口と碧南市空き家バンクの紹介による、発生抑制及び利活用に努めていく。

環境・衛生

Qネットを被せずにゴミ出しをする人などもいて、収集場所の家が、カラスによるゴミ散乱で迷惑している。夜間収集などの対策を考えてほしい。

Aまずは、カラス除けネットに「ゴミ袋はネットに入れて出してください」などの注意喚起のラミネートを作成してお渡しする。夜間収集については、ごみの収集に要する経費が現行の収集方法の3倍以上ともいわれており、カラス対策には有効とは思いますが、費用があまりにも余分にかかってしまう点が大きな課題であるため、切り替えることは難しい。いずれにしても、困っている収集場所があれば環境課まで教えていただきたい。

「ゴミ袋はネットに入れて出してください」などの注意喚起のラミネートを作成してお渡しする。夜間収集については、ごみの収集に要する経費が現行の収集方法の3倍以上ともいわれており、カラス対策には有効とは思いますが、費用があまりにも余分にかかってしまう点が大きな課題であるため、切り替えることは難しい。いずれにしても、困っている収集場所があれば環境課まで教えていただきたい。



福祉・子育て

Q高齢者の住み良い街づくりのための取り組みを教えてください。

A高齢者が住み慣れた地域で生活し続けることが理想だと考え、そのためには、健康が第一である。市では、高齢者の外出を促進し、健康保持できるよう入浴施設の無料券の配付や60歳以上の人が利用できる筋トレルーム60の運営、無料の市内循環バスの運行などの支援をしている。

その他

Q引越してくる方が町内会へ入ってもらえない。町内会加入の働きかけを市はどのように行っているか。

A町内会加入率について、10年程前から減少傾向にあり、喫緊の課題である。市では、転入届の收受に併せ、その地区の代表幹事の連絡先を記載した町内会加入のチラシを配布している。今後も引き続き加入率を上げる工夫を、市民の皆さんと共に検討していきたい。



文化・教育

Q昔のように日焼けで真っ黒になって遊ぶ子どもが減っているように感じており、学校の水泳の授業について、現状をお聞きしたい。

Aここ数年の猛暑でプールが温泉のようになくなってしまい、水中での熱中症により溺れる危険性がある。こういった事態を避けるために、最近は水泳の授業をかなり減らしている。市としては、水泳の授業は重要だと認識しており、今後も継続する方針で、教育課程にもあるため、今後水泳の授業を廃止するようなことは検討していない。以前のような気温になれば回数に戻す可能性はあるが、今後も児童の安全を最優先し、水温を考慮した上で実施する方針。



3月3日(日)は市民駅伝大会 交通規制を行います

問 スポーツ課 ☎48-5311

コース付近の道路は渋滞などが予想され、ご迷惑をお掛けしますが、ご理解とご協力をお願いします。

■ 車両規制区域 (通行止め)
■ 片側通行規制

臨海公園

駅伝大会のスタート・フィニッシュ地点
及び碧南小学生駅伝の会場です

スタート&
フィニッシュ
(臨海公園)

9時50分～10時10分、
11時40分～12時45分は
車両通行止めです



11時5分～11時15分は
車両通行止めです

11時10分～11時30分は
車両通行止めです

前浜公園
選手待機場として利用します



スタート時刻 10時
スタート地点 臨海公園
通過予定時刻

交差点名	通過予定時刻
末広町	10時5分～10時20分
久沓町4丁目	10時10分～10時35分
荒居町	10時15分～10時40分
伏見屋	11時10分～11時25分
棚尾橋西	11時15分～11時35分
大浜小北	11時40分～12時30分
名鉄碧南駅西	11時45分～12時40分

※第2中継点(鷺塚小学校)から11時10分に
一斉再スタートをします。

軽自動車などの廃車・変更手続きはお早めに

問 税務課管理係 ☎ 95-9876

軽自動車や自動二輪車、原付バイク、小型特殊自動車を廃車、名義変更したときは、速やかに手続きをしてください。手続きをしないと、4月1日現在の所有者に1年分の軽自動車税（種別割）が課税されます。**4月2日以降に廃車や名義変更をしても、税金の還付はありません。**年度末は窓口が大変混雑しますので、早めに手続きをしてください。

該当する人は
忘れずに
手続きを
してください

- 軽自動車などを現在所有しておらず、廃車の手続きをしていない人
- ほかに人に軽自動車などを譲渡したが、名義変更をしていない人
- 転入・転出したが、軽自動車などの住所変更をしていない人
- 軽自動車などの所有者が死亡したが、廃車や名義変更の手続きをしていない人

車種	ナンバー	届出先	必要なもの
原付バイク(125cc以下)、 小型特殊自動車	碧南市	市役所税務課管理係	廃車・市外の人へ譲渡の場合…ナンバープレート 市内の人へ譲渡の場合…譲渡証明
軽自動車 (三輪・四輪)	三河	軽自動車検査協会・愛知主 管事務所三河支所(豊田市) ☎ 050-3816-1772	廃車や住所・名義変更などの手続きに必要な書類 などは、届出先や届出内容によって異なります。 詳しくは各届出先に問い合わせてください。軽自 動車は、軽自動車検査協会ホームページ、自動二 輪車は、自動車検査登録総合ポータルサイトから も確認できます。
自動二輪車 (125ccを超える)		愛知運輸支局西三河自動車 検査登録事務所(豊田市) ☎ 050-5540-2047	

▼軽自動車（三輪・四輪）の車検時に、納税証明書の提示が不要になりました

軽自動車税納付確認システム（軽JNKS）により納税証明書の提示がなくても、軽自動車検査協会にて納付の確認ができるようになりました。ただし、下記の場合は納税証明書が必要となることがあります。

- 納付後1か月以内に車検を受ける場合
- 過去に未納がある場合
- 年度途中で購入した場合や、市外へ住所変更し登録を変更した場合

トラクターやフォークリフトにナンバープレートは付いていますか

問 税務課管理係 ☎ 95-9876

軽自動車税（種別割）は、軽自動車、自動二輪車、原付バイク、小型特殊自動車を“所有している人”に課税されます。現在使用していない車両でも、所有していれば課税されます。また、乗用装置のあるトラクターやフォークリフトは小型特殊自動車に該当し、軽自動車税（種別割）の課税対象です。ナンバープレートは、公道を走行しなくても、取り付けなければなりません。

該当する車両を取得した場合や、現在未申告でナンバープレートが付いていない車両を保有している場合は、税務課で申告手続きをして、ナンバープレートの交付を受けてください。

▼軽自動車税の申告（ナンバープレート交付）方法

車両の取得方法	持参するもの	届出先
販売店などから購入した場合	<ul style="list-style-type: none"> • 販売証明（販売店から受け取ります） • 手続きに来る人の本人確認書類（運転免許証など） 	市役所税務課管理係 ※所有者以外でも 手続きできます。
譲り受けた車両を所有している 場合	<ul style="list-style-type: none"> • 譲渡証明（前所有者から受け取ります） • 廃車証明（前所有者が廃車した際に交付されます） • 手続きに来る人の本人確認書類（運転免許証など） 	

- ナンバープレートの交付や廃止に手数料はかかりません。
- ナンバープレートは市町村が税務行政上、課税客体を把握するために交付しているものです。公道を走行する場合は保安基準に適合している必要があります。
- 小型特殊自動車に該当しない場合、大型特殊自動車に該当する場合があります、その車両を事業に使用している場合は固定資産税（償却資産）の申告対象です。

市税の納付は便利な口座振替で

☎ 税務課管理係 ☎ 95-9876

市税の納付には、便利で確実な口座振替が利用できます。納期限の日に、指定口座から自動的に振替納付できます。

- ・支払いへ出かける手間がらず、忙しい人に便利です。
- ・納め忘れの心配がなく、納付が確実です。
- ・現金を持ち歩く必要が無く安全です。
- ・税目ごとに口座の設定ができます。

対 市県民税（普通徴収）、固定資産税・都市計画税、軽自動車税（種別割）、国民健康保険税

申 窓口で申し込む場合は通帳、口座届出印を持参してください。

●金融機関の窓口

市内の金融機関窓口に関り、申し込みができます。

●市役所税務課の窓口

●郵送申請

市ホームページに掲載している「市税口座振替依頼書」を印刷・記入し、市税務課管理係（〒447-8601 松本町28）へ郵送。



▼取扱金融機関

三菱UFJ銀行、十六銀行、愛知銀行、名古屋銀行、岡崎信用金庫、碧海信用金庫、西尾信用金庫、愛知県中央信用組合、あいち中央農業協同組合、東日本信用漁業協同組合連合会、ゆうちょ銀行

▼口座振替について

- ・振替は、申し込みをした翌々月末の納期分以降から開始されます。
- ・振替日は、納期限の最終日である月末です（12月のみ25日）。振替日が金融機関の休業日にあたる場合は、翌営業日になります。
- ・振替結果は、通帳に記帳して確認してください。口座振替結果通知は発送しません。

注意事項

- ・残高不足などで振替できなかった場合は、送付される「口座振替不能通知書」又は「督促状兼納付書」で納付してください。
- ・一括の手続きをした人で、振替ができなかった場合は、1期分は送付される通知書などで納付してください。2期目以降は、期別で振替されます。
- ・年度途中からの一括の申し込みは、その年度に限り期別で振替されます。
- ・納期限を過ぎたものや分割納付分、随時分は振替できません。

口座振替の申し込み期限

各税目の納期限の2か月前までに申し込んでください。窓口での申し込みは金融機関又は市役所への提出日、郵送での申し込みは市役所に届いた日が属する月を申し込み月とします。

▼申し込み期限早見表

申し込み月に対し、最も早い引き落とし開始期を表しています。

例：5月に市県民税の口座振替を申し込んだ場合、2期分から引き落とされます。

申し込み月	市県民税(普通徴収)	固定資産税・都市計画税	軽自動車税(種別割)	国民健康保険税
2024年 2月	令和6年度 一括・1期	令和6年度 一括・1期	令和6年度 全期	令和6年度 1期
3月		2期		
4月	2期	3期	令和7年度 全期	2期
5月				3期
6月	3期	4期	令和7年度 全期	3期
7月				4期
8月	4期	令和7年度 一括・1期	令和7年度 全期	4期
9月				5期
10月	令和7年度 一括・1期	令和7年度 一括・1期	令和7年度 全期	6期
11月				7期
12月	令和7年度 一括・1期	令和7年度 一括・1期	令和7年度 全期	8期
2025年 1月				令和7年度 1期

国民年金保険料の納付は便利でお得な口座振替・前納を

☎ 国保年金課年金係 ☎95-9893

国民年金保険料の納付は、支払いの手間がかからず、納め忘れも防げる口座振替が便利です。月々の口座振替を早割（当月末振替）にすると毎月の保険料が50円割引されます。また、保険料を前納にすると割引があります。口座振替や現金・クレジットカード納付それぞれの方法で2年前納までできます。

前納を希望する人は2月下旬までに国保年金課年金係、年金事務所又は金融機関で手続きをしてください。詳しくは日本年金機構ホームページを確認してください。

令和5年度の割引額（参考）

	口座振替納付	現金・クレジットカード納付	振替日
2年前納	16,100円	14,830円	4月末日
1年前納	4,150円	3,520円	
6か月前納	1,130円	810円	4月末日及び 10月末日

固定資産税・都市計画税の減免制度

☎ 税務課固定資産係 ☎95-9879

市では、一定の条件に該当する場合に、固定資産税・都市計画税を減免する制度があります。令和6年度の減免を受けるには申請が必要です。

▼高齢者等減免

対 1月1日現在で以下の①～④全てに該当する人

※同じ敷地内に住む場合、世帯分離をしていても同一世帯とみなします。

①次のいずれかの世帯に属していること

- ・高齢者世帯（65歳以上の人のみで構成されている世帯又はこれらの世帯に18歳未満の人が加わった世帯）
- ・障害者世帯（身体障害者手帳1級～4級、療育手帳のA・B判定、又は精神障害者保健福祉手帳1・2級に該当する人がいる世帯）
- ・市が支給するこどもすこやか手当を受給している人がいる世帯

②市民税の所得割額（税額控除前）の世帯合計額が、36,000円以下であること

③世帯員が、居住用資産（自分の居住用に利用している土地と家屋）以外の固定資産を所有していないこと

④世帯員が所有する資産の宅地面積（共有で私道を所有する場合は、当該私道のうち世帯員の持分割分で算出した面積を含める）が200㎡（約60坪）以下で、かつ住宅延床面積が120㎡（約36坪）以下であること

持 各種手帳、マイナンバーカード

▼特定非営利活動法人（NPO法人）減免

対 特定非営利活動促進法第2条第2項に規定する特定非営利活動法人で、地方税法施行令第47条に規定する収益事業を営まないものが専ら直接事業の用に供する固定資産の納税義務者

全共通

申 2月29日(木)までに直接

注意事項 すでに納期限が到来したものや納付したものは、減免の対象となりませんので、納期限前かつ納付前までに必ず申請をしてください。詳しくは市ホームページを確認してください。



ホームページID
7970



生活習慣病予防健診 令和6年度年間予定

問 保健センター ☎ 48-3751

申し込みは、2月2日(金)8時30分からで、各健診日の1週間前までに保健センターへ電話でお願いします。乳がん検診以外の会場は、保健センターです。

年間日程

Aコース、Bコース(準総合健診)、Cコース(総合健診)、Eコース(腹部超音波検査)、胃がんリスク検査、骨粗しょう症検診、前立腺がん検診

- は女性専用日です。乳がん・子宮頸がん検診が検査項目に追加されます。乳がん検診、子宮頸がん検診のどちらか一方のみでも受診できます。
- は成人歯科健診を同時に受診できます。

日程(水・木・土曜日の午前)

4月	5月	6月	7月
10、 11 、17、 18	8 、 9 、15、16 22、23、29、30	5、6、12、 13 、 19 、20	3、 4 、10、 11 、17 18、 24 、25、31
8月	9月	10月	11月
1 、 28 、 29	4、5、 11 、 12 18、19、25、26	2、 3 、9、 10 16、 17 、23、24	6、7、 13 、 14 、 20、21、27、 28
12月	2025年1月	2月	3月
4 、 12	8、 9 、15、 16 22、23、29、30	1、 12 、 13 、19 20、26、27	5 、 6

Eコースのみ

6月26日(水)、8月22日(水)、10月30日(水)、
12月11日(水)、2025年2月6日(水)

乳がん検診

各地区へバスが巡回します。

成人歯科健診

4月11日(水)
5月9日(水)
6月13日(水)
7月11日(水)
8月29日(水)
9月12日(水)
10月10日(水)
11月14日(水)
12月12日(水)

2025年
1月9日(水)
2月13日(水)
3月6日(水)

婦人総合健診

4月26日(金)
6月14日(金)
8月9日(金)
10月11日(金)
12月13日(金)

2025年
2月28日(金)

ところ	とき	定員
棚尾公民館	7月24日(水)午後	午前の部 9時～ 各12人 9時30分～ 各12人 10時～ 各12人
日進公民館	6月19日(水)午後	
南部市民プラザ	2025年1月16日(水)午後	
農業者コミュニティセンター	11月28日(水)午後	午後の部 13時30分～ 各12人 14時～ 各12人 14時30分～ 各12人
保健センター	4月26日(金)午前、8月9日(金)午前、10月11日(金)午前、 12月13日(金)午前、2025年2月28日(金)午前	
保健センター (婦人総合健診実施時)	4月26日(金)、6月14日(金)、8月9日(金)、10月11日(金)、 12月13日(金)、2025年2月28日(金)(全て13時～)	各5人

料 金

市国民健康保険加入者、県後期高齢者医療保険加入者は、以下の料金より半額免除（Aコース、胃がんリスク検査を除く）されます。

コース	対象	時間	料金	定員	備考	
A コース	18歳以上	午前	2,000円	10人	39歳以下の市国民健康保険加入者は全額助成します。 ※女性専用日は実施していません。	
B コース (準総合健診)	18歳以上 (女性専用日 は20歳以上)		5,000円	20人	受診10日前の受付分は、関係書類を郵送します。 40歳無料健診 (1984年4月1日～1985年3月31生まれ) 50歳半額健診 (1974年4月1日～1975年3月31生まれ) ※女性専用日に受診する人は乳がん検診料(1,400円)、 子宮頸がん検診料(1,000円)が追加されます。	
C コース (総合健診)	30歳以上		8,000円	24人		
E コース (腹部超音波 検査)	18歳以上		3,000円	A・Bコース 同時受診…8人 Cコース 同時受診…12人 Eコース単独日 …20人	肝臓、胆のう、すい臓、ひ臓、腎臓などの臓器を検査	
胃がん リスク検査	18歳以上 65歳未満		1,500円	A・B・Cコ ースと同時 受診のみ	血清ペプシノーゲン検査、ピロリ菌抗体検査 ※ピロリ菌除菌治療を受けたことがある人、食道・胃・ 十二指腸疾患で治療中の人、自覚症状のある人、胃切 除手術をした人、腎不全の人などは対象外です。この 検査は毎年受ける必要はありません。	
骨粗しょう症 検診	18歳以上	午前・午後	500円	単独受診は 10人	超音波骨評価装置で測定します。	
前立腺がん 検診	50歳以上 の男性	午前	1,000円	単独受診は 10人	採血でPSA(前立腺特 異抗原)検査	
乳 がん 検 診	20歳以上 の女性	9時～、 9時30分～、 10時～、 13時30分～、 14時～、 14時30分～	1,400円	各12人	乳房X線検査、医師の 視触診 持 バスタオル	以下の人は、前立腺がん、乳がん、 子宮頸がん検診料が免除され ます(②③は書類が必要)。 ①70歳以上の人 ②生活保護世帯の人 ③市民税非課税世帯の人 ※乳がん検診は20～39歳の人を 除きます。
婦人総合 健診		13時15分～、 13時30分～	2,900円	各18人	子宮頸部の細胞診と内 診、乳がん検診、血液、 検査など 持 バスタオル	
成人歯科 健診	18歳以上	午前	無料	10人	歯牙・歯周病健診、歯磨き指導 持 歯ブラシ	

検 査 内 容

○印は女性専用日のみ実施し、△印は成人歯科健診実施日のみ希望できます。

健診名	内容																			結果 郵送					
	問 診	内 科 診 察	尿 検 査	身 体 測 定	腹 囲 測 定	視 力・ 血圧 測定	血 液学 的検 査	血 液生 化学 検査	血 液P SA 検査	聴 力 検 査	心 電 図 検 査	肺 機 能 検 査	眼 圧・ 眼底 測定	便 潜 血 反 応 検 査	胸 部X 線 撮 影	胃 部X 線 撮 影	乳 房X 線 撮 影	細 胞 診 ・ 子 宮 頸 部 内 診	腹 部超 音 波 検 査		血 清ペ プシ ノー ゲン 検査	ピ ロリ 菌抗 体検 査	踵 部超 音 波 測 定	口 腔内 診 査	医 師 結 果 指 導
A コース	○		○	○	○	○	○	○							○									△	○
B コース	○	○	○	○	○	○	○	○		○	○	○	○	○	○		○	○						△	○
C コース	○	○	○	○	○	○	○	○		○	○	○	○	○	○	○	○	○						△	○
E コース	○			○															○						○
胃がんリスク検査	○																			○					○
骨粗しょう症検診	○			○																		○			○
前立腺がん検診	○								○																○
婦人総合健診	○		○	○		○	○										○	○							○
乳がん検診	○																○								○
成人歯科健診	○																						○	○	

定期的に、乳がん・子宮がん検診を受けましょう

問 保健センター ☎48-3751

時 4月1日(月)～2025年3月31日(月)

乳がん検診

内容	対象
マンモグラフィ（乳房X線写真撮影）検査、医師による視触診、自己触診法の説明	40歳以上（1985年3月31日以前生まれ）の人
超音波（エコー）検査、医師による視触診、自己触診法の説明	20歳以上（2005年3月31日以前生まれ）の人

所 ①岡村産科婦人科（沢渡町）②小林記念病院（新川町）③市民病院（平和町）

※①は超音波（エコー）検査のみです。③の検診日は、平日9時です。

- ・40歳以上の方は、マンモグラフィ検査、超音波（エコー）検査のどちらかを選択してください。
- ・授乳中・断乳後1年未満の方は、受診できません。
- ・妊娠中、妊娠の可能性のある方は、マンモグラフィ検査は受診できません。

¥ 1,400円

申 電話で各病院 ①岡村産科婦人科 ☎41-2726（月・水・金曜日は9時～19時、火・木・土曜日は9時～15時30分）②小林記念病院 ☎41-6548（月～水曜日、金・土曜日9時～17時）③市民病院地域連携室 ☎48-5050（月～金曜日13時～17時）

子宮がん検診

所 ①岡村産科婦人科（沢渡町）

②小林記念病院（新川町）

※②の検診日は、火・金・土曜日です。

内 内診、子宮頸部細胞診、子宮体部がん検診（岡村産科婦人科のみで、医師が必要と認めた場合）

※ヒトパピローマウイルス（HPV）検査は、希望者のみ別途有料で行います。

対 20歳以上（2005年3月31日以前生まれ）の人

¥ 子宮頸部がん検診…1,000円 子宮体部がん検診…700円 ヒトパピローマウイルス検査…3,000円

申 電話で各病院 ①岡村産科婦人科 ☎41-2726（月・水・金曜日は9時～19時、火・木・土曜日は9時～15時30分）②小林記念病院 ☎41-6548（月～水曜日、金・土曜日の9時～17時）

【両検診共通】

- ・70歳以上（1955年3月31日以前生まれ）の方は、無料です（ヒトパピローマウイルス検査を除く）。
- ・生活保護・市民税非課税世帯の方は無料です（ヒトパピローマウイルス検査、乳がん検診20～39歳を除く）。事前に証明書を受け取り、医療機関へ提出してください。
- ・それぞれの疾患で治療中又は経過観察中の場合は、受診できません。
- ・市のがん検診は、年度内1種類につき1回のみ受診。

災害 そのとき どうなるの??

災害時のごみ出しについて

問 環境課ごみ減量係 ☎95-9899

災害が起きた際には、生活ごみ（普段排出している燃やすことのできるごみ）のほかに片付けごみ（壊れた家財や家電など）の災害廃棄物が大量に発生することが予想されます。それぞれのごみは排出方法が異なるため、協力をお願いします。

▼生活ごみは各家庭で一時的保管を

災害発生直後は、ごみ処理施設の稼働確認や被害地域の道路交通状況の安全確認を行うために、ごみ収集を一時的に停止する場合があります。収集が再開するまで、生活ごみは自宅で保管してください。

▼片づけごみは分別して仮置場へ

大規模災害の場合は、発災数日後に仮置場が設置されます。場所や時間、分別方法は、ホームページやラジオ、避難所掲示板などで周知します。片づけごみを分別していただくことで、早期に普段の生活を取り戻すことにつながります。

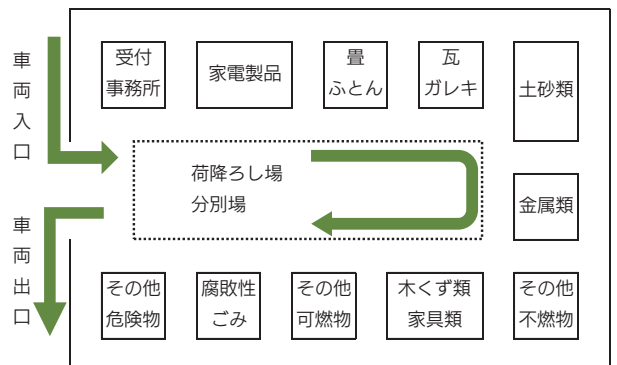

△仮置場のイメージ

みなさんの生活を支える相談窓口 地域包括支援センターを利用してください

問 高齢介護課地域支援係 ☎95-9890

地域包括支援センターは、高齢者の皆さんが住み慣れたまちで安心して暮らしていくために、必要となる援助や支援を行うために設けられた、地域の総合相談窓口です。

保健師・看護師、社会福祉士、主任介護支援専門員（主任ケアマネジャー）などの専門職が皆さんから様々な相談や悩みを聞いたり、介護予防や健康づくりを支援しながら、安心できる地域、暮らしやすい地域をつくります。認知症や在宅療養に関する事など、自身や家族のことはもちろん、近隣に暮らす高齢者に関する相談も受けます。相談を受けた地域包括支援センターは適切な機関などにつなぎ、連携して支援していきます。

また、最近つまづきやすくなった、膝・腰が重く生活の不自由さを感じる、物忘れが心配、体力の衰えを感じるといったことはありませんか。そんな時の相談も受け付けています。市では「介護予防・日常生活支援事業（総合事業）」による介護予防の取り組みを行っています。介護予防は元気なうちから始めることが大切です。その時の状態にあった対応方法、サービスを紹介します。相談は無料なのでいつでも気軽に利用してください。

地域包括支援センターは大きく4つの機能を持ち、高齢者の皆さんの生活や社会参加を支援しています

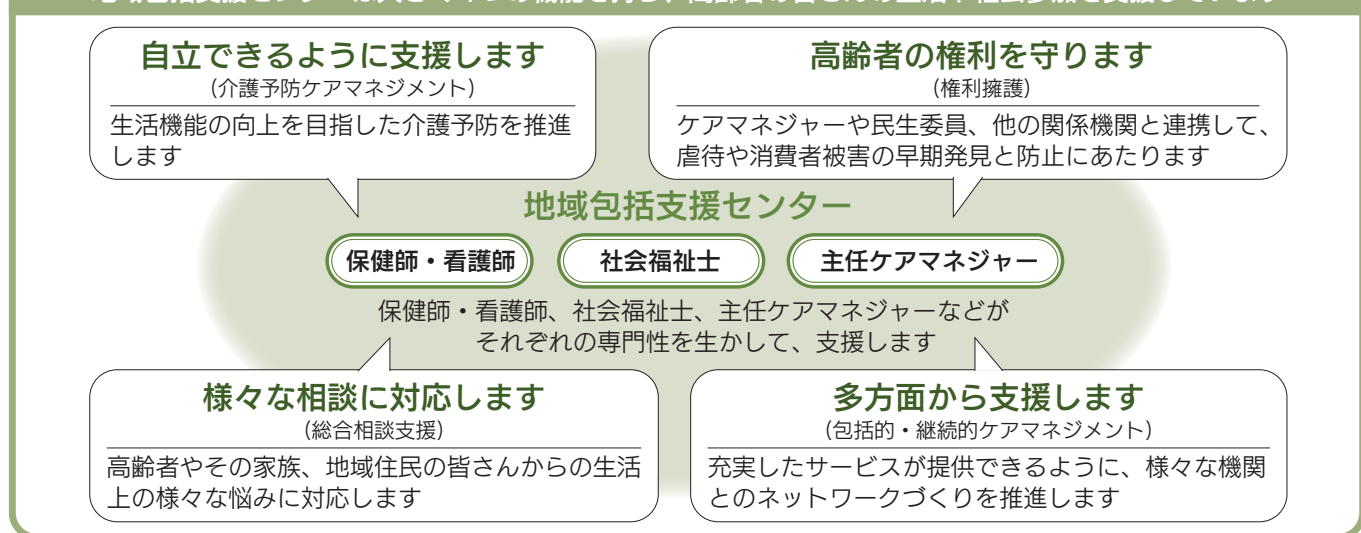

▼みんなで介護予防！自分の楽しめる居場所を見つけませんか？楽しく集える場所を開催しています

- ・碧南社協地域包括支援センター西端出張所で「にしばたサロン（毎月第4火曜日の午前）」
- ・碧南東部地域包括支援センターで「健康測定会（年2回）」、「歌ごえサロン（月1回／土曜日の午前）」
- ・碧南南部地域包括支援センターで「予防サロンご縁【体操とレクリエーション】（毎月第3金曜日の午後）」、「健康麻雀教室（毎月第2・4水曜日、第1・3月曜日の午後）」、「日舞を取り入れた介護予防体操教室」（毎月第4火曜日の午後）」

詳しくは、各地域包括支援センターへ問い合わせてください。皆さんの参加をお待ちしています。

▼地域包括支援センターの場所・連絡先

担当地区	名称	設置法人	ところ	相談日時	電話
新川西端	碧南社協地域包括支援センター	(社福) 碧南市社会福祉協議会	へきなん福祉センターあいくる	月～金曜日 8時30分～17時15分 (休日・年末年始を除く)	☎46-3840
			西端出張所 (宮下住宅地内)	月～金曜日 9時～16時 (休日・年末年始を除く)	☎48-3811
旭中央	碧南東部地域包括支援センター	(社福) 碧南市社会福祉協議会	東部市民プラザ	火～土曜日 8時30分～17時15分 (休日・年末年始を除く／ 月曜日が休日の場合は 月・火曜日を閉所)	☎93-1191
棚尾大浜	碧南南部地域包括支援センター	(社福) 碧晴会 ※特別養護老人ホーム川口結いの家 (川口町) を運営する法人です。	結いの家ご縁 (弥生町1-48)	月～金曜日 8時30分～17時15分 (年末年始を除く)	☎46-5282

住民税非課税世帯等に対する 電力・ガス・食料品等価格高騰重点支援給付金

問 住民税非課税世帯等給付金コールセンター ☎95-5131

電力・ガス・食料品などの価格高騰による家計への負担が増加する中、低所得世帯に対し、速やかに生活・暮らしの支援を受けられるよう、令和5年度の住民税非課税世帯などに対して給付金を支給します。

対 以下の全てを満たしている世帯の世帯主

- ・2023年12月1日時点で碧南市に住民登録があること
- ・世帯全員の令和5年度住民税均等割が非課税であること

※上記を満たしていても、住民税が課税されている人の扶養親族等のみからなる世帯（例：夫婦とも世帯別の息子から扶養されている、単身赴任中の人と離れて暮らしている家族など）は支給の対象となりません。

支給額 1世帯あたり7万円

申 1月下旬頃、対象世帯の世帯主に支給確認書を順次郵送します。支給確認書に必要な事項を記入し、4月30日(火)までに返送してください。

人も猫もおだやかに暮らせるまちづくりをめざして

問 環境課ごみ減量係 ☎95-9899

まちの中には、猫が好きな人も苦手な人もいます。餌をあげる人がいれば、敷地にふんをされて困っている人もいます。野良猫や飼い猫によるトラブルを、地域の環境問題としてとらえ、地域の皆さんで解決していくことが大切です。

▼地域猫活動を知っていますか？

地域猫活動とは、飼い主のいない猫の繁殖制限・餌やり・ふん尿などの適正な管理を行いながら、これ以上繁殖しないように地域内で取り組んでいくことです。地域猫活動を行うことが、地域のトラブル解決やトラブルを未然に防ぐことにつながることもあります。

▼地域猫活動の「TNRM」

TRAP (捕獲して)

NEUTER (不妊去勢手術をし)

RETURN (元の場所に戻し)

MANAGEMENT (管理する)

不妊去勢手術をした猫は、方耳が桜の花びらの形の「さくら耳」をしています。

▼地域猫活動の手順と効果

不妊去勢手術 → 子猫が生まれず、地域猫の数を徐々に減らすことができます

衛生的な餌場の管理 → お腹を空かせて、ごみをあさることがなくなります

猫トイレの設置と管理 → 民家の庭などにふん尿をすることがなくなります



△さくら耳の猫

衣浦東部広域連合NEWS

問 衣浦東部広域連合総務課総務係 ☎63-0131

12月25日(月)に令和5年第2回衣浦東部広域連合議会臨時会が開催されました。議会では、衣浦東部広域連合職員の給与に関する条例の一部を改正する条例及び衣浦東部広域連合火災予防条例の一部を改正する条例の制定、事故による損害賠償の額の決定及び和解についての計3議案が原案どおり可決されました。

▼今回選出の衣浦東部広域連合議会議員（敬称略）

知立市選出議員…那須幸子



文化財展 古地図から見た碧南の変遷

問 文化財課 ☎48-6602

碧南市は昭和23年大浜町・新川町・棚尾町・旭村の3町1村が合併し、県内では10番目、碧海地域では最初に市制を施行した市です。さらに、昭和30年には明治村大字西端を合併し、港湾埋立地域を除く現在の碧南市の形ができあがりました。

本展では、碧南市を構成する5地区の古地図をそれぞれ、成立背景とともに示し、現在の姿と比較できるようにしました。現在との共通点・相違点をぜひ確認してください。

今回は、近年新たに市指定文化財に指定された「大浜村絵図」(パネル展示)、「西端村・高取村溜池争論裁許絵図」を中心に、碧南に関する地図を紹介します。

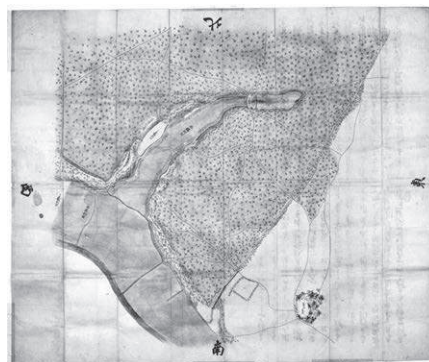

△市指定文化財：西端村・高取村溜池争論裁許絵図（市蔵）

▼日時

2月3日(土)～3月7日(木) 9時～21時

▼場所

文化会館

▼料金

無料

▼ギャラリートーク（展示説明会）

本展示では公開していない地図も見られますので、ぜひ参加してください。

時 2月3日(土)、3月2日(土) 14時～14時40分頃 所 文化会館 料 無料 申 不要

碧南の歴史へのいざない

問 文化財課内市史資料調査室 ☎41-4566

No.107 水辺の記憶(6)
～衣ヶ浦の海水浴場～

現在、産業道路が通り、臨海工業地帯が広がる地域は、昭和三〇年代（一九六〇年前後）まで遠浅の海でした。砂浜が広がり、北から南まで海水浴場が作られました。



海水浴客でにぎわう
玉津浦海水浴場

新明石海水浴場は山神社の西に、新須磨海水浴場は名鉄碧南中央駅の西に、新浜寺海水浴場は臨海公園辺りに、玉津浦海水浴場は大浜熊野大社の西に広がっていました。いずれも海水浴場としては近代に開かれた場所です。
特に大正三年（一九一四）に三河鉄道が大浜港（現名鉄碧南駅）まで開通すると、遠来の客も加わってにぎわいました。新須磨駅（現名鉄碧南中央駅、踏切より南にあった）は当初、海水浴期間だけの営業でした。



新須磨海水浴場で
ボート遊び

日赤大浜児童保養所が大正一〇年（一九二一）から昭和三九年（一九六四）まで開設されました。県内の虚弱体質の児童が玉津浦海水浴場で楽しみながら体力を向上させました。
伊勢湾台風により大きな被害を受けましたが、翌年には再整備され、仮設舞台や貸しボート場にもにぎわいました。

のりそだ
海苔粗朶の向こうに
漁船が航行する



遠浅の海は潮干狩りにもよく、冬は粗朶を立てて海苔の養殖をしました。豊かな海の恩恵を受けていたのです。



イベント
event

あおいパーク 3月2日(土)・3日(日)はフラワーフェスタ

問 あおいパーク ☎43-0511

▼ハーブの鉢植えプレゼント

時 3月2日(土)・3日(日) 13時30分～
(各日12時30分より整理券配布)

定 各日100人(先着順)

▼親子ガーデニング教室(ミニチュアガーデン)

時 3月2日(土) 10時～

対 小学生と保護者
(保護者1人につき
子ども1人)

定 12組

¥ 300円/組

申 2月6日(火)～16日(金)
にあいち電子申請・届出
システム



(写真はイメージ)

▼親子花あそび教室(リースアレンジメント)

時 3月3日(日) 10時～

対 小学生と保護者
(保護者1人につき
子ども1人)

定 12組

¥ 300円/組

申 2月6日(火)～16日(金)
にあいち電子申請・届出
システム



(写真はイメージ)

▼目指せ100鉢

描こう! 植えよう! サクラソウ!

鉢に絵を書いて、サクラソウを植えてみよう!
作った鉢は4月に園内で展示します。

時 3月2日(土)・3日(日) 9時～16時(2日(土)9時より
100鉢に達した時点で終了)

対 高校生以下

▼いちごゼリーの試食

時 3月2日(土) 10時～ **定** 250人(先着順)

▼ヤーコンを使ったお茶・ホットケーキ・ちらしずしの試食

時 3月3日(日) 10時～ **定** 100人(先着順)

▼オカリナコンサート

観賞温室内でオカリナの音色が響き渡ります

時 3月3日(日) 10時45分～、11時45分～

¥ 無料

申 不要

▼花市と三河焼の七輪

地元生産の花弁観葉植物や陶器の販売をします。

時 3月2日(土)・3日(日) 9時～15時



イベント
event

茶の湯文化講座

問 哲学たいけん村無我苑 ☎41-8522

「開運! なんでも鑑定団」でおなじみの、愛知東邦大学客員教授の増田孝先生が、侘茶を大成した茶人千利休について講義を行います。以前から、利休には代筆がいたことがわかっているのですが、その人物や書のすがたという点では、ほとんどわからないようです。今回はまず、利休の書とはどのようなものだったか、解き明かしましょう。



時 3月2日(土) 13時30分～15時30分

所 哲学たいけん村無我苑

講 増田孝氏(愛知東邦大学客員教授)

演題 千利休の消息

定 28人(先着順)

¥ 1,500円(呈茶200円券1枚付き)

申 2月10日(土)10時よりあいち電子申請・届出システム、電話、
直接のいずれか(村民は2月3日(土)10時より電話又は直接)

他 申し込み後10日以内に受講料を支払ってください。





あいち電子申請・届出システムにも簡単アクセス
碧南市 LINE 公式アカウント
欲しい情報を選んで受信！



イベント
event

あおいパーク 園芸講座



問 あおいパーク ☎43-0511

来年度の園芸講座の受講生を募集します。各コースとも時間は10時～12時で、受講費の他に別途教材費が必要な場合があります。

定 各15人（申し込み多数の場合抽せん）

申 2月16日（金）～23日（金）17時にあいち電子申請・届出システム又は事前申込書を直接

他 ・定員の半分に満たない場合は開講しないことがあります。

・受講者は3月20日（水）17時までに参加費を添えて受講手続きを行ってください。

コース	とき	内容	備考
野菜 (全5回)	4月20日(出)	夏野菜栽培の基礎1	講 森山勝史氏 (元安城農林高等学校教頭) ¥ 2,000円
	5月18日(出)	夏野菜栽培の基礎2	
	7月13日(出)	秋冬野菜栽培の基礎1	
	9月21日(出)	秋冬野菜栽培の基礎2	
	2025年 2月8日(出)	土づくりと作付け準備	
花 (全6回)	5月25日(出)	観音竹の育て方	講 谷澤隆氏 (元安城農林高等学校校長) ¥ 2,400円
	6月8日(出)	食虫植物（ハエトリソウ）の育て方	
	10月12日(出)	多肉植物の寄せ植え	
	11月23日(出)	ポインセチアを長く楽しむ	
	12月7日(出)	お正月の寄せ植え	
	2025年 2月15日(出)	サギソウの育て方	
家庭果樹 (全4回)	6月1日(出)	果樹の春先管理（摘らい・摘果）	講 都築寿男氏 (元豊田農林水産事務所農業改良普及課) ¥ 1,600円
	9月7日(出)	果樹の夏場管理（摘果・新梢管理）	
	11月9日(出)	せん定	
	2025年 3月8日(出)	冬場の管理	
バラ (全3回)	4月6日(出)	バラ新苗2鉢の植込み	講 神谷逸志氏 (バラ愛好家) ¥ 1,200円
	8月31日(出)	せん定	
	11月30日(出)	植替え	

イベント
event

生涯学習文化講座 はじめてのつまみ細工講座

問 生涯学習課 ☎42-3511

つまみ細工は、江戸時代から続く日本の伝統的な手芸です。今回は、初めてでも簡単にできる「額飾り」を作ります。

時 2月24日、3月2日の土曜日 9時30分～12時（全2回）

所 文化会館 **講** 杉浦街子氏 **定** 8人（先着順）

¥ 1,500円（当日集金／材料費含む）

申 2月2日（金）9時より電話又は直接文化会館内生涯学習課

