

広報

きなん

8.15

2016 No.1794

河鍋

KYOSAI KAWANABE

かわなべ きょうさい

鬼才



《文昌星之図》部分
河鍋晩斎記念美術館蔵（後期）

晩斎

幕末と明治を
生きた絵師

8月20日（土）↓10月2日（日）

ところ 藤井達吉現代美術館
問合せ 藤井達吉現代美術館

☎（48）6602



《雄魁＝鬼図》部分 板橋区立美術館蔵（後期）



《美人観蛙戯図》部分 河鍋晩斎記念美術館蔵（後期）



《文読む美人》部分 河鍋晩斎記念美術館蔵（前期）



人が集まり、思いが集まる施設に

[へきなん福祉センターあいくる]

7/3
-日-

元気ッス！へきなんの踊りからスタートしたあいくるまつりでは、子どもたちがささの葉に願いを込めたり、体験コーナーなどを楽しみました。また、熊本がんばれカレーが振る舞われ、売上金65,039円が義援金として日本赤十字社を通じて被災者へ送られました。



大金星を目指します

全日本クラブ男子ソフトボール選手権大会に出場する濱田斉剛さん（トヨタ自動車(株)碧南衣浦工場）。

6/28
-火-



音楽とおしゃべりと、こぼれる笑顔

[日進公民館]

7/2
-土-

つながりのわ日進みらいの会の皆さんが運営するみらいカフェで、フルートとギターの演奏会が開催されました。満席のなか、参加者は初夏にぴったりの涼やかな音色とおしゃべりを楽しみました。



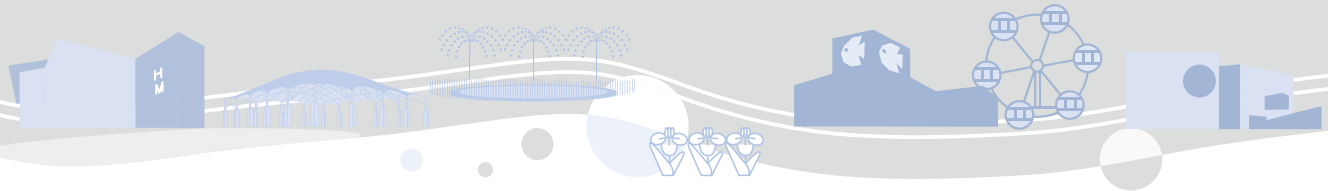

表敬訪問



△左から漸さん、凱さん

優勝目指して頑張ります

6/28
-火-

県少年少女空手道選手権大会で優勝し、全日本少年少女空手道選手権大会の小学生6年男子形競技個人戦に出場する小笠原漸さん（西端小）、小学生4年男子形競技個人戦に出場する小笠原凱さん（西端小）。



花いっぱい公園づくりを続けていきます

6/29
-水-

「みどりの愛護」功労者国土交通大臣表彰を受賞した咲かそうひまわりの皆さん。



全国の舞台で咲き誇ります

6/29
-水-

全日本クラブ卓球選手権大会に出場するさくらTC、さくら咲くTCの皆さん。



△前列左から佐々木さん、堀田さん、丈慈さん
後列左から啓太さん、樫山さん、小幡さん

結果を出したい

7/12
-火-

日本リトルシニア林和男旗杯国際野球大会に出場する甲斐啓太さん（南中）、小幡琉晟さん（南中）、樫山皓哉さん（中央中）、堀田唯人さん（東中）、甲斐丈慈さん（南中）、佐々木遥さん（南中）。

消防団年間主要行事

- 3月** ○消防団・消防予備隊入退式
各地区より推薦された新入団員と、5年間の任期を終えた団員の入退式を行います。
- 4月** ○消防団員研修など
○各個部隊訓練
○消防操法訓練
- 6月** ○消防操法大会
○水防訓練
6月に防潮扉などの開閉訓練を行います。
- 8月** ○市総合防災訓練
防災関係機関の協力体制を確認し、円滑化を図ります。また、市民の防災に対する意識・知識の向上を図ります。
- 9月** ○観閲式
各個部隊訓練で習得した規律や節度、部隊の動きを披露します。
- 11月** ○非常招集訓練
秋の火災予防運動に伴い、全分団を出動させ、消火活動の総合訓練を行います。
- 12月** ○年末特別警戒
- 1月** ○消防出初式
消防の総力を市民の人たちに披露するとともに、消防団員の士気を高め、防災意識の高揚を図るために式典を行います。



第2分団 分団長

角谷和行さん



第2分団を紹介します

私たち第2分団は、正副分団長、部長2人、団員12人の合計16人で構成されており、大浜上・中・下地区を担当エリアとして、市全域に暮らす地域の皆さんの安全と安心を守るため、日々活動しています。

昨年と今年は定員20人のところ、16人という状況ではありますが、本気で集中して実施する訓練や実際の火災現場での消火活動、風水害での災害防御などさまざまな経験のなかで、最高のチームワークを作り出し活動しています。そのなかで自然と地域における災害ボランティア精神が芽生え、自分たちが生まれ育った愛する地域を守らなければならないという使命感を持ち続けています。私たちはこの活動ができる環境と、ご協力、ご支援いただいている関係者の皆さんに感謝し、引き続き、この最高の仲間たちと消防団活動を通して自分自身を成長させ、地域貢献をしていきたいと思っています。また、今年も10人の新入団員を募集します。やってみないとこの素晴らしさは分からないと思いますし、一生のうちにこのような経験はなかなかできません。間違いなく、地域貢献と同時に自己成長できる活動だと思いますので、是非ご協力をお願いします。

消防団協力事業所インタビュー

従業員が消防団に入団することは、事業所にとってもさまざまなメリットがあります。今回は事業所の生の声をお聞きするため、消防団協力事業所であり、昨年度、県知事から消防団関係優良事業所の表彰を受けた石橋建設興業(株)の代表取締役である石橋嘉彦さんと、実際に消防団員として活動している人の上司にあたる舗装部部長の森田涉さんにお話を伺いました。



△左から石橋さん、森田さん

Q消防団について、どのようなイメージをお持ちですか。

世間では、お酒を飲んでばかりいる集まりだというイメージがあるかもしれませんが、現在はそのようなことはないと思っています。わが社では、消防団に入団した者は入団前に比べ規律が正しくなり、成長を感じます。すばらしい組織だと思います。

Q御社が消防団員を積極的に輩出していただくようになったきっかけを教えてください。

過去に消防団に入団した者が有意義な経験ができたと言っており、私から見ても明らかに成長を感じました。新入社員の教育の一環として、とてもよい機会だと考えています。

Q従業員が消防団員として活動するにあたり、就業時間中であっても、有事の際には出動することもあります。どうお考えですか。

たしかに、仕事に抜けられるのは支障が無いわけではありませんが、それ以上に規律や責任感など

得られるものがたくさんあります。

我々建設業の根幹は社会貢献です。そのなかで、消防団に入ることにより、個人の社会貢献に対する意識が養われると思っています。

Q消防団に在籍している従業員に対し、会社として支援していることはありますか。

勤務時間中の出動に関しては、本人が出動しやすい環境づくりを心がけています。訓練のある夜間については残業を免除し、勤務中の出動であれば有給休暇ではなく、職務免除というかたちで送り出しています。また、周りにも消防団経験者の先輩が複数いるため、快く送り出す環境ができています。

Q消防団に求めることはありますか。

昔からのイメージで消防団についてあまりよく思っていない人もいますが、消防団員は個人の時間を割き、一生懸命地域のために活動しています。より良いイメージをもってもらえるよう今後も頑張りたいと思います。



めざせ!! 地域のヒーロー 消防団

問合せ
防災課地域防災係

守りたい。地域の絆と、未来に繋がる笑顔。 地域を災害から守る消防団員を募集しています

私たちが住むまちでは近年、生活環境の変化に伴って、災害形態が複雑化・大規模化の傾向にあります。このようななかで、地域にもっとも身近な防災機関である消防団の活動は、ますます重要になります。

「自分たちの地域を自分たちで守りたい」という思いがあれば、どなたでも消防団に参加できます。あなたも地域防災の要となる消防団員として活動しませんか。



消防団って？

消防団は自分たちの住んでいる地域の安心と安全を守るために消火活動などを行います。常勤の地方公務員として消防署に勤務する消防職員と異なり、消防団員はさまざまな職業についている人で組織されています。火災や大規模災害発生時に、自宅や職場から災害現場などへ駆けつける非常勤特別職の地方公務員です。

主な活動

- ・火災、台風、地震などの災害対応
- ・操法訓練、非常招集訓練、水防訓練など（年間約90日）
- ・4大行事（入退式、操法大会、観閲式、出初式）への参加
- ・各分団レクリエーション行事への参加

※詳しい消防団の年間主要行事は右ページをご覧ください。

任期 5年（3年目からは機能別消防団員として消防予備隊の任務）

応募資格 市内在住・在勤で満18歳以上の人

分担地区 第1分団（新川地区、中央地区の一部）、第2分団（大浜地区）、第3分団（棚尾地区、中央地区の一部）、第5分団（旭地区）、第6分団（西端地区）

報酬（年額）

本団員（2年）		予備隊（3年）	
役職	金額	役職	金額
団長	163,000円	隊長	81,500円
副団長	125,000円	副隊長	62,500円
分団長	73,500円	分隊長	36,800円
副分団長	60,500円	副分隊長	30,300円
部長	41,500円	班長	20,800円
団員	36,500円	隊員	18,300円

※報酬のほかに火災、訓練、警戒出動時に手当が支給されます。

どんなことをしているの？

消防団の活動は消火ではありません。地震や台風などの災害に対して警戒し、災害が発生した場合には迅速に対応して、まちや住民を守ることも消防団の大きな役割です。平常時には消防操法訓練、水防訓練、資機材の取扱訓練などの各種訓練や消防車両などの資機材の点検、水利の点検、夜警なども行っています。

退職報償金

役職	金額（5年以上）
団長	344,000円
副団長	329,000円
分団長	318,000円
副分団長	303,000円
部長	283,000円
団員	264,000円



補償制度があります

消防団員が消防団活動でけがをしたときは、医療費の全額を補償します。そのほか、けがのために収入がなくなったときの休業補償や治療後障害が残ったときの障害補償、死亡したときの遺族補償制度などがあります。



臨時福祉給付金および 障害・遺族基礎年金受給者向けの給付金 (年金生活者等支援臨時福祉給付金)のご案内

①臨時福祉給付金

消費税率が5%から8%へ引上げられたことによる影響を緩和するため、所得の少ない人に対して、制度的な対応を行うまでのあいだ、暫定的・臨時的な措置として給付金を支給します。

対象 平成28年1月1日時点で碧南市の住民基本台帳に記載されており、市民税が課税されない人（市民税が課税される人に扶養されている人や、生活保護を受けている人などは除く）

支給額 1人3,000円

②障害・遺族基礎年金受給者向けの給付金（年金生活者等支援臨時福祉給付金）

「一億総活躍社会」の実現に向け、賃金引上げの恩恵を受けにくい所得の少ない障害・遺族基礎年金受給者への支援措置として給付金を支給します。

対象 ①の対象者のうち、平成28年5月分障害基礎年金・遺族基礎年金などを受給している人（高齢者向けの給付金を受給した人は除く）

支給額 1人30,000円

①②とも

申込み 9月1日(木)～11月30日(水)に必要事項を記入した申請書と添付書類を郵送で福祉課保護係

※8月下旬に対象となる人へ案内文と申請書、返信用封筒を送付します。

問合せ 福祉課保護係内臨時福祉給付金受付窓口

☎(41)9561

臨時福祉給付金ダイヤル（厚生労働省の相談窓口）

☎0570(037)192

市税条例改正のお知らせ

地方税法の改正に伴い、市税条例が次のとおり改正されました。

●スイッチOTC薬の所得控除 (医療費控除の特例)

問合せ 税務課市民税係

健康の保持増進および疾病の予防への取り組みとして検診や予防接種などを受けている人が、平成29年1月1日から33年12月31日までに、スイッチOTC薬の購入費用を年間12,000円を超えて支払った場合には、その購入費用（年間10万円を限度）のうち12,000円を超える額を所得控除します。ただし、通常の医療費控除の適用を受ける場合は、特例の適用を受けることはできません。

【スイッチOTC薬とは】

要指導医薬品および一般用医薬品のうち、医療用から移行（スイッチ）した成分が用いられる医薬品

●軽自動車税グリーン化特例の延長

問合せ 税務課管理係

平成28年度の軽自動車税は、一定の環境性能を有するなどの条件を満たした車両について、燃費性能に応じたグリーン化特例（軽課）が適用されました。28年度のための措置でしたが、税制改正により1年間延長されることが決まりました。

改正内容

車両取得期間 平成28年4月1日～29年3月31日

軽課対象年度 平成29年度（取得の翌年度分のみ）

納期限のお知らせ

問合せ 税務課管理係

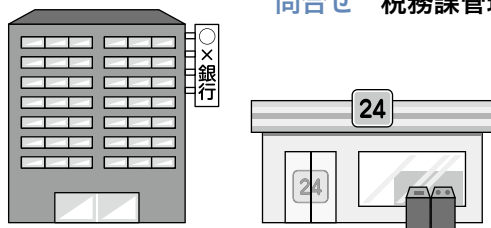

8月31日(水)は市民税・県民税（普通徴収）第2期、国民健康保険税第2期の納期限です。納付場所は、納付書裏面に記載された金融機関、コンビニエンスストアです。納付書を紛失した場合は税務課窓口で再発行します。口座振替の申込みをしている場合は、納期限の日に引き落とします。口座残高をご確認ください。

納税のこよみ

納期限	税金の種類
8月31日(水)	市民税・県民税（普通徴収）第2期 国民健康保険税第2期
9月30日(金)	国民健康保険税第3期
10月31日(月)	市民税・県民税（普通徴収）第3期 国民健康保険税第4期
11月30日(水)	国民健康保険税第5期
12月26日(月)	固定資産税・都市計画税第3期 国民健康保険税第6期
平成29年 1月31日(火)	市民税・県民税（普通徴収）第4期 国民健康保険税第7期
2月28日(火)	固定資産税・都市計画税第4期 国民健康保険税第8期

元気ッス！
運動展開中

秋季市民総合体育大会参加者募集

日ごろの練習の成果を思う存分発揮してください。

対象 市内在住・在勤・在学または市内に活動母体がある団体に所属している人

申込み 8月18日(休)より臨海体育館内スポーツ課 (☎48-5311)

アーチェリー	【ベアボー】 【コンパウンド】 【リカーブ】 とき 11月6日(日) ところ 港湾アーチェリー場 申込み 当日 会場で受付
空手	【少年初級形】 【小学1・2年生形】 【小学3・4年生形】 【小学5・6年生有級形】 【小学5・6年生有段形】 【中学生男子組手】 【中学生女子組手】 【一般・高校男子組手】 【一般・高校女子組手】 【小学1・2年生組手】 【小学 3・4年生組手】 【小学5・6年生男子組手】 【小学5・6年生女子組手】 【中学生男子組手】 【中学生女子組 手】 【一般・高校男子組手】 【一般2部組手(40歳以上)】 【一般2部形(40歳以上)】 とき 10月30日(日) ところ 臨海体育館 申込み 10月22日(出)まで
弓道	【高校男子】 【高校女子】 【一般男子】 【一般女子】 とき 10月30日(日) ところ 港湾弓道場 申込み 10月 16日(日)まで
ゲートボール	とき 11月20日(日) ところ 臨海公園ドーム 申込み 10月30日(日)まで
剣道	【小学1・2年】 【小学3・4年】 【小学5・6年】 【中学男子】 【中学女子】 【高校・一般男子】 【高校・一 般女子】 とき 12月11日(日) ところ 勤労者体育センター 申込み 11月17日(休)まで
サッカー	【少年】 とき 11月13日(日) ところ 2号地多目的グラウンド 【一般】 とき 11月27日(日)から毎週日曜日 ところ 2号地多目的グラウンドほか 【フットサル】 とき 11月6日(日) ところ 臨海公園ドーム 定員 16チーム(先着順) 申込み 10月16日(日)まで
柔道	【小学1年】 【小学2年】 【小学3年】 【小学4年】 【小学5年】 【小学6年】 【中学男子】 【高校・一般軽量 男子】 【高校・一般重量男子】 【高校・一般女子】 とき 10月2日(日) ところ 臨海体育館 申込み 9月11 日(日)まで
ソフトテニス	【一般男子】 【一般女子】 【壮年男子】 【壮年女子】 【壮年2部】 とき 10月9日(日) ※一般は男女とも中学3年生からです。また、壮年は男子40～65歳、女子40～60歳、壮年2部は男子66歳以上、 女子61歳以上です(混合可)。 【小学生1部(5・6年生経験者(1年以上))】 【小学生2部(5・6年生初心者(1年未満)と4年生以下)】 とき 11月5日(土) ところ 臨海テニスコート 申込み 9月25日(日)まで
ソフトボール	【一般男子】 【一般女子】 とき 10月16日(日)～毎週日曜日 ところ 玉津浦グラウンド 申込み 10月2日(日) まで
ラージボール 卓球	【男子・女子シングルの部】 男・女各全参加者を年齢順で3等分し、年齢別3種目を行う。【男子・女子ダ ブルスの部】 男・女各参加チームを合計年齢順で3等分し、合計年齢別で3種目行う。 とき 9月25日(日) と ころ 南部市民プラザ 申込み 9月7日(休)まで
硬式卓球	【団体(中学3年生以上)】 【個人1部(中学3年生以上)】 【個人2部(45歳以上)】 とき 10月2日(日) ところ 南部市民プラザ 申込み 9月7日(休)まで
テニス	【一般男子シングルス】 とき 10月30日(日) ところ 臨海・港湾テニスコート 申込み 10月16日(日) 【一般男 子ダブルス】 【一般女子ダブルス】 とき 10月16日(日) ところ 臨海テニスコート 申込み 10月2日(日)まで
軟式野球	【少年】 とき 9月18日(日)～毎週日曜日 ところ 碧グラウンドほか 申込み 9月1日(休)まで 【一般】 とき 10月9日(日)～毎週日曜日 ところ 臨海公園グラウンドほか 定員 96チーム(先着順) 申込み 9月 16日(金)まで
バスケット ボール	【一般男子(高校生以上)】 【一般女子(高校生以上)】 とき 10月16日(日)、23日(日) ところ 臨海体育館 申込み 9月30日(金)まで
バドミントン	【男子シングルス】 【女子シングルス】 【男子ダブルス】 【女子ダブルス】 とき 11月5日(土) ところ 臨海 体育館 申込み 10月26日(休)まで
バレーボール	【一般女子】 とき 11月6日(日) ところ 東部市民プラザ 申込み 10月30日(日)まで 【家庭婦人】 とき 11月13日(日) ところ 東部市民プラザ 申込み 11月6日(日)まで 【一般男子】 とき 11月20日(日) ところ 東部市民プラザ 申込み 11月13日(日)まで 【ソフトバレー】 とき 10月30日(日) ところ 東部市民プラザ 申込み 10月16日(日)まで
ヨット	【大型】 【FJ級】 【S級】 【オープン】 とき 10月16日(日) ところ 三河湾 申込み 当日会場にて受付
陸上	【高校・一般男子】 100m、200m、400m、1500m、3000m(40歳以上)、5000m、走幅跳、砲丸投、走高跳、4 ×100mR 【高校・一般女子】 100m、200m、800m、3000m、走幅跳、砲丸投、走高跳、4×100mR 【中学男子】 100m、400m、1500m、3000m、110mH、4×100mR、走幅跳、砲丸投、ジャベリックスロー、走高跳 【中学 女子】 100m、200m、800m、3000m、100mH、4×100mR、走幅跳、砲丸投、ジャベリックスロー、走高跳 【小 学5・6年男女共通】 100m、1000m、80mH、4×100mR、走幅跳、走高跳 【小学4年以下男女共通】 50m、 混合4×100mR、走幅跳 とき 10月30日(日) ところ 2号地多目的グラウンド 申込み 10月6日(休)まで
中学1・2年	とき 9月24日(土)、25日(日)、10月1日(土)、2日(日) ところ 市内中学校ほか 種目 剣道(男子、女子)個人・ 団体、サッカー(男子)、ソフトテニス(男子、女子)個人・団体、卓球(男子、女子)個人・団体、軟式野球 (男子)、バスケットボール(男子、女子)、バレーボール(女子)、水泳(男子、女子)、ソフトボール(女 子) 申込み 9月15日(休)まで

※詳細は、臨海体育館にある各種目別要項をご覧ください。

鬼才一河鍋暁斎展 幕末と明治を生きた絵師

幕末から明治という大きな時代の動きのなかを生きた絵師、河鍋暁斎。時代にほんろうされることなく反骨の精神で自由に生きた鬼才・河鍋暁斎の世界を、肉筆彩色画や水墨画に錦絵などを加えて紹介します。

流派を超えたあらゆる表現をどん欲に会得し、その確かな技量と独創性によって多彩な作品を残した暁斎の魅力にあふれた展覧会です。

とき 前期 8月20日(土)～9月11日(日)、後期 9月13日(火)～10月2日(日) 10時～18時(入場は17時30分まで)

※前期・後期で展示内容を変えます。

休館日 月曜日

※9月19日(月)は開館し、9月20日(火)は休館です。

ところ 藤井達吉現代美術館

料金 一般 900円、高校・大学生 600円、小中学生 400円

問合せ 藤井達吉現代美術館 ☎(48)6602

●次の人は無料で観覧できます。受付で証明書を提示してください。

未就学児、市内在住・在学の小中学生・高校生、市内在住の65歳以上の人、各種障害者手帳を持つ人と付添者1人



びじんかんあざす
△河鍋暁斎《美人観蛙戯図》
(河鍋暁斎記念美術館蔵)

文化祭総合美術展 作品募集

問合せ 文化会館内生涯学習課 ☎(42)3511

部門 日本画、洋画(油絵・水彩・ガラス絵・版画・デザインなど)、彫塑・工芸(陶芸・彫刻・和紙工芸・アップリケなど)、書(漢字・かな・近代詩文・少字数・てん刻など)、写真(カラー・白黒など)

資格 高校生以上

規格

日本画 6号以上100号以下で額装または軸装、そのほかこれに準ずるもの

洋画 100号以下で額装または壁展示可能な装具を施したもの

彫塑・工芸 重量50kg以下、平面100号以下、高さ230cm以内、横150cm以内、奥行100cm以内

書 漢字作品は小画仙紙半折2分の1以上全紙以下、横60cm×縦240cmは可、幅180cm以下(額装または枠張)、かな作品は半懐紙以上(仮表装以上、折帖および巻子は不可)、てん刻は縦39cm×横30cm×厚さ3cm以下で額装または枠張のもの

※必ず釈文を添付してください。

写真 全紙の単写真でパネル張りまたは額入り(ガラス額は不可)

出品 1人1部門につき1点で自作、公募展未発表のもの

審査員 木本文平(藤井達吉現代美術館館長)、高橋秀治(岐阜県現代陶芸美術館長)、鷹巣純(愛知教育大学教授)、安藤豊邨(日本刻字協会理事長)、塚本伸爾(日本写真家協会会員)

賞 全作品のなかから総合美術展大賞(県知事賞)、各部門ごとに市長賞、県議長賞、市議長賞、県教育委員会賞、県文化協会賞(特選)、各新聞社賞、文化協会賞(準特選)、市教育委員会賞(奨励賞)

搬入日 10月16日(日) 9時～17時

搬入場所 文化会館

※受付後指示する場所へ搬入してください。

搬出日 10月30日(日) 16時～18時(書は16時30分～)

●表彰式

とき 10月30日(日) 9時30分～

ところ 文化会館

ご注意ください

- ・天災や不慮の事故については、一切責任を負いません。
- ・搬出日に搬出しない場合は、作品の保管に責任を負いません。また搬出日以後10日経過した作品は主催者で処分します。
- ・審査員会により、出品規定に適合しないと判定した場合は展示しません。



市民病院

ハナちゃん通信

問合せ
市民病院管理課
☎(48)5050

9月は がん征圧月間です

わたしと家族のために、
がんについて知っておきましょう

がんの早期発見や早期治療、生活習慣の改善により、がん撲滅を目指している日本対がん協会は、昭和35年から毎年9月を「がん征圧月間」と定め、がんとその予防について正しい知識の徹底と早期発見・早期治療の普及のための取り組みを行っています。

市民病院でも、がん征圧月間の関連行事として、毎年9月にイベントを実施しています。昨年度は「受けよう健診、私の健康は私がチェック！」をテーマに身体測定や骨密度測定、医師による肺がんについての公開講座と禁煙相談、緩和ケアや介護などの相談会を行いました。

今年度は、9月7日(水)9時から12時に開催します。主な内容として、医師による公開講座「乳がん検診のすすめ」と医療相談、乳がんの触診モデルを用いた乳がんの自己チェック方法の紹介、薬剤師による薬の相談、がん治療中の手足のスキンケア、がん治療の意思決定支援についての座談会、介護についての相談会などを予定しています。健康チェックコーナーでは、毎年人気の骨密度測定も行う予定です。

予約や参加費は不要ですので、たくさんのご参加をお待ちしています。



碧南の歴史へのいざない

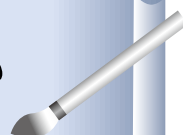

問合せ 文化財課内市史資料調査室 ☎(41)4566

No.28 人物小伝 岡本兵松

安城市が「日本デンマーク」と呼ばれる所以となった明治用水。計画をしたのは和泉村（現安城市）の都築弥厚ですが、開削実行者は2人いました。そのうちの1人が、碧南市出身の岡本兵松です。

兵松は文政4年（1821年）に、大浜村鶴ヶ崎（現新川町）で生まれました。家は廻船問屋と醸造業を営み、28歳で家業を継ぎました。

その後、家業を弟に譲り、都築弥厚の身内が所有していた石井新田（現安城市石井町）の土地を購入し、その地へ引っ越しました。「公私雑録」（新川地区の古文書）には、妻と共に鶴ヶ崎から石井新田へ引っ越したについて書かれています。

しかし、石井新田は水利の無い荒地だったため、うまく作物は育ちませんでした。兵松は水路の必要性を強く感じ、都築弥厚が実現できなかった用水路の計画案を入手し、安定した水を得るために碧海台地に用水路を通して土地を豊かにしようと動き出しました。

兵松とときを同じくして挙母（現豊田市）の伊豫田与八郎は水害に悩み、悪水路開削計画を立てており、2人の計画は合併されました。ところが、幕末・維新期における行政組織の変動に2人はほんろうされ、7回目の請願でやっと受理されました。明治12年（1879年）、県主導による開削工事が開始され、翌年には本流の完成を見ることが出来ました。



△「公私雑録」内の
兵松に関する書状



△岡本兵松翁銅像
（安城市石井町石
井辻原遊園内）

サポプラ通信

[vol.77]

団体DATA

ヒッポファミリークラブ へきなん

代表者名	黒川 佳奈子
活動拠点	新川公民館
活動日時	毎週火曜日18:30～20:30
月	月に一回日曜日、平日午前
会員数	0歳～シニア世代25人
問合せ先	碧南市市民活動センター【サポプラ】

「赤ちゃんことばの不思議」、「多言語で遊ぼう」などの講座やワークショップ、「多言語café」も定期的に開催しています。興味のある方は一度遊びに来てください。希望者は一泊二日から留学生のホームステイ受け入れボランティアも体験できます。

赤ちゃんはどうやって話せるようになるんだろ？と考えてみると不思議でおもしろい。赤ちゃんことばや言い間違いってかわいいですよね。「さむい」が「ちゃむい」、「テレビ」が「テベリ」こんなふうになります。これの間に言えるようになっていきます。これが自然！…なのに外国語となると発音も文法も間違えちゃいけないと思っていまませんか？そんな殻をやぶって大人も子供もこの赤ちゃんの方法で色んなことば（多言語）を話してみよう。



今月の“が”

ヒッポファミリークラブへきなん



しゅざい日記

花しょうぶまつり

今年の「花しょうぶまつり」は6月12日(日)いろんなイベントと一緒に開催される、そう聞いて早速取材に。

ミニステージ特設会場ではショーが催されました。フラダンス、大道芸、よさこい、フオークシンガーのトークと歌などが次から次と。

取材のお目当ては「ひばり会」さん。施設訪問に留まらず、地域の催しにも積極的な、サポプラ登録団体さんです。

バンドのMAYASHIENさんが作詞、作曲し、振付をひばり会さんが担当した「白じゃいんいじやん」と「てらまち小僧」の2曲を、ひばり会さんが歌って踊る。すると会場のみなさんも身振り手振りで一緒に踊り出す。場が一気に盛り上がりました。

花しょうぶ園の中のひばり会さんと踊る会場のみなさん、周りの緑の木々―何とも言えない素敵な光景でした！



サポプラROOM

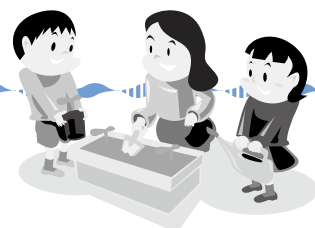

★ 楽しかったね、あいくるまつり！ ★

今年のあいくるまつりは、オープン前から熱さがいっぱいでした！

子どもたちが、あいくる正面玄関前で所せましと「元気ッス！へきなん」の踊りを元気よく披露して、来場者を出迎えてくれました。来場者のみなさんは「車いすダンス」が始まる1階のまちかどホールへ、2階の展示会場へと入って行きました。エコキャップアートや、つながりつなぐみんなの手のコーナーでは、子ども、赤ちゃんから年配の方まで。人、人・人・・・館内は人で溢れんばかりでした！

駐車場ではラジコンカー体験あり、模擬店あり。いいにおいに誘われてお昼前からお目当てのお店に足を運んでいました。

今年は昨年より出展団体が増えました。来場者も3500人と大幅にUP。楽しいおまつりになったのではないでしょうか。これは、出場された方、来場された方、主催者と、みなさんの準備、意気込みが一つになった賜物だと思います。もう来年のあいくるまつりが楽しみです！



★告知板★

市民とNPOをつなぐ社会貢献イベント「愛フェス2016」へ行こう！

★参加するだけで「社会貢献」できる！

地元♥愛グランプリ・うまいもん広場、東北・熊本支援イベントなどをはじめ、「愛フェス」に参加するだけで社会貢献できる“しかけ”がたくさん！

★日本初の大規模ファンドレイジングイベント

よりよい社会づくりを目指し、さまざまな社会活動に取り組むNPO。「愛フェス」はNPOの活動を紹介し、応援したい人からの寄付=志のこもったお金（志金）をNPOへ届け、活動を支援する「志金循環」に取り組むイベントです。

★碧南の団体が参加します！地元♥愛グランプリ&NPO紹介ブース！

ご当地キャラ、ご当地アイドルがステージイベントでそれぞれの市町村を応援。NPO団体や市民活動団体が市町村のPRブースを出展し、地域活性化に貢献します。最も多く得点を獲得した団体や優秀な取り組みを表彰します。碧南からは、「碧南おもちゃ病院」、「わきあいあいリンパとメイクのセラピー」、「へきなん地域ねこの会」、「へきなん焼きそばまちおこし隊」などが参加します。個人ボランティアのみなさんや、てらまち小僧、しょうぶ一、しるじゃんも一緒に盛り上げます。みんなで碧南を応援しに行きましょう！

★18日(日)はくまモンがやってくる！

熊本の物産品をPRしてくれますよ。



日時：2016年9月17日(土)・18日(日)
いずれも10時～17時

場所：愛・地球博記念公園
地球市民交流センター・交流広場



募集



県警察官・
警察職員



理想になれ、理想を守れ。

区分 ①警察官A ②警察官B ③警察職員
応募資格 ①大卒程度②高卒程度
試験日 1次 ①②9月18日(日)③25日(日)、2次 ①②10月8日(土)③24日(月)③10月17日(月)③19日(水)
合格発表 ①②12月14日(水)③11月9日(水)
申込み ①②9月2日(金)③8月31日(水)までに碧南警察署(☎0110)

生活



市営新川町駅西駐車場をご利用ください

買い物などにご利用ください。24時間年中無休です。
ところ 市営新川町駅西駐車場(浅間町)

料金 定期利用 5千円(1か月)、時間利用 最初の1時間は無料で、以降1時間につき100円(1日上限500円)
問合せ 商工課商工係

特産品陳列所展示品の入替え

特産品の展示を希望する場合は、申し込んでください。
展示品は市内の特産品で現品、模型、写真など展示可能なものです。展示料金は展示物の大きさによって異なります。

展示期間 10月～平成29年3月

ところ 市役所、碧南駅、碧南中央駅、新川町駅
申込み 9月9日(金)までに商工課商工係

生産緑地地区
都市計画決定変更案の縦覧

とき 8月24日(水)～9月7日(水) 8時30分～17時
※土・日曜日を除きます。
ところ 都市計画課
※この案について意見のある市内在住の人および利害関係者は9月7日(水)までに市長へ意見書を提出できます。

問合せ 都市計画課管理係

有害鳥獣の捕獲

農作物の被害防除のため捕獲などを実施します。
とき 8月21日(日) 7時～15時(雨天時は9月4日(日))
ところ 市内一円
※衣浦猟友会の協力で散弾銃により行います。

問合せ 農業水産課農政振興係

後期高齢者医療保険
古い保険証の処分

8月1日(月)より有効な保険証は青色の保険証です。有効期限が切れた古い保険証は、次のどちらかの方法で処分してください。
・市役所、各公民館(西端を除く)、農業者コミュニティセンター、南部・東部市民プラザに設置された保険証回収箱へ返却
・個人情報を読み取れないようにはさみなどで裁断して廃棄

問合せ 国保年金課医療係

廃食用油回収

家庭から出る廃食用油の回収を行います(業務用を除く)。
とき 8月28日(日) 9時～11時
ところ 大浜公民館
問合せ 環境課環境保全係

介護予防・生活支援
サービス事業者説明会

介護保険法が改正され、平成29年4月から要支援認定を受けている人に対するサービスのうち、訪問介護と通所介護が、現行の全国一律のサービスから市町村が定める訪問型サービスと通所型サービスに移行します。

市では現行の訪問介護と通所介護相当のサービス、人員基準などを緩和し、介護予防の目的と課題に応じたサービスを実施します。
指定事業者の募集を開始するにあたり説明会を開催します。

とき 9月6日(火) 13時30分～
ところ 市役所2階会議室4・5
対象 市内の介護サービス事業者、NPO法人、民間企業などによる新規参入希望事業者
問合せ 高齢介護課地域支援係

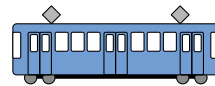

環境にもやさしい公共交通機関
名鉄電車三河線を利用しましょう

**新入学児童
健康診断**

入学前に必ず受けてください。

日程

とき	ところ
9月13日(火)	新川小
16日(金)	西端小
28日(水)	日進小
30日(金)	大浜小
10月5日(水)	鷺塚小
7日(金)	中央小
11日(火)	棚尾小

※受付時間などは、郵送される書類でご確認ください。

対象 平成22年4月2日～23年4月1日に生まれた子
問合せ 学校教育課

**前浜公園バーベキュー場の
利用を停止します**

マナーの悪い利用者による危険行為や近くに住む人へ迷惑となる行為が見られたため、9月1日以降の前浜公園バーベキュー場の予約を停止していましたが、状況が改善されないため、利用を停止します。ほかのバーベキュー施設をマナーを守ってご利用ください。

問合せ 公園緑地課管理係

ごみ特別搬入受付

日曜日にごみを受け付けます。ごみの種類により受付窓口が違いますので、分けてお持ちください。

とき 9月4日(日) 8時30分～11時30分

ところ クリーンセンター衣浦

お願い

ごみ特別搬入日は平日に忙しく、ごみを排出できない人のために設けられています。できる限り地区のステーションへ排出してください。

問合せ 環境課ごみ減量係

**芸術文化ホール
ボランティアスタッフ募集**

公演などの運営に協力してくれるボランティアスタッフを募集します。

市民が気軽に芸術文化に触れられる街づくりを目指し、コンサートなどの事業を企画運営する組織を目指します。芸術文化に興味のある人や、仲間づくり、生きがいづくりをしたい人、やる気のある人は、是非一緒にホールを盛り上げましょう。

内容 ワンコインコンサートやフォーラムコンサートの運営体験とイベント企画

対象 高校生以上でホールの企画運営に積極的にかかわる活動をしたい人

申込み 直接芸術文化ホール(☎(48)3731)



**金融機関一斉
防災訓練**

東海地震警戒宣言発令時を想定し、一斉防災訓練を実施します。

とき 9月1日(木) 10時30分～(5分間程度)

ところ 市内の銀行、信用金庫、信用組合、農漁協などすべての金融機関(郵便局、公的金融機関など一部を除く)

内容 各店舗の主要シャッターの一部閉鎖など

※別の通用口を確保し、業務は平常どおり行います。

問合せ 名古屋銀行協会

☎052(231)7851



野鳥観察&植物観察会

野鳥と植物に興味のある人や観察会を体験したい人は是非ご参加ください。

市役所からバスで愛知こどもの国まで出かけます。

とき 9月11日(日) 8時30分～17時

ところ 愛知こどもの国(西尾市)

※集合・解散は市役所です。
対象 小学生以上

※保護者も参加できます。
定員 30人(申込み多数の場合は抽せん)

申込み 8月18日(木)～31日(水)に申込書をEメール、FAX、郵送、持参で環境課

環境保全係
※申込書は環境課ホームページから入手できます。

楽しい韓国語

友好親善協会国際理解講座

とき 9月24日～11月26日の毎週土曜日 19時30分～21時(全10回)

ところ 市役所2階談話室

講師 呉貴子氏
対象 18歳以上の人

※平成28年度市友好親善協会個人会員でない人は入会が必要です(個人会員1口千円)。

定員 24人(先着順)

※申込み多数の場合は初めて受講する人を優先します。

参加費 4千円

※初回教室時に集めます。
申込み 8月15日(月)9時から9月15日(木)17時まで地域協働課内友好親善協会事務局

清々庵茶会・三曲定期演奏



お茶と箏、三弦、尺八の演奏で癒されてみませんか。
とき 8月28日(日) 10時～15時(立礼茶席は16時まで)

ところ 哲学たいけん村無我苑

茶会席主 永井いく子氏(郁裏千家)

三曲演奏 神宮弘美社中

呈茶料 一服400円

問合せ 哲学たいけん村無我苑
☎(41)8522

心の輪を広げる体験作文と 障害者週間のポスターを募集します

●心の輪を広げる体験作文

内容 障害のある人となない人との心のふれあいの体験をつづった作品

対象 ①小中学生②高校生・一般

規格 400字詰め原稿用紙（B4判縦書き）

※①2～4枚程度②4～6枚程度です。

●障害者週間のポスター

内容 障害者に対する理解を促進し、障害のある人となない人との相互理解を促進する作品

対象 小中学生

規格 画用紙のB3判または4ツ切（縦向き）

申込み 9月6日（火）（必着）までに①題名（作文のみ）②住所③氏名（ふりがな）④年齢（生年月日）⑤性別⑥職業・学校名（学年）⑦電話番号・FAX番号⑧障害の有無と程度を記入した用紙と作品を県障害福祉課（〒460-8501 名古屋市中区三の丸3-1-2、☎052-954-6294）

国民健康保険証を更新します

問合せ 国保年金課国保係

現在お持ちの保険証の有効期限は、8月31日（水）までです。新しい保険証は2年間有効で、8月中旬から下旬に簡易書留で自宅に郵送します。受け取りには受領印またはサインが必要です。

配達時に不在のため受け取れなかった場合、9月4日（日）までは碧南郵便局で保管します。運転免許証などの身分証明書と印鑑を持参してください。9月5日（月）以降は国保年金課の窓口で更新します。

新しい保険証は9月1日（木）から使うことができます。8月中は現在お持ちの保険証をご使用ください。有効期限が切れた保険証は個人情報を読み取れないようにはさみなどで裁断して破棄するか、市役所や各公民館（西端を除く）、農業者コミュニティセンター、南部・東部市民プラザに設置してある保険証回収箱へ返却してください。

まずは自助から つなげよう 深めよう 地域の絆

とき 8月28日（日） 8時30分～11時30分（少雨決行）

ところ 大浜小学校

※徒歩または自転車でお越しください。

訓練内容

① 8時30分 訓練開始

同報無線（屋外スピーカー）、へきなん防災メールでお知らせします。

※音声伝達試験および情報伝達訓練のため、大津波警報や大津波警報解除、訓練終了を伝達する予定です。

② シェイクアウト訓練



地震の際の安全確保行動「まず低く、頭を守り、動かない」を身につける訓練です。訓練開始の合図により、その場で1分間実施します。「落ちたり、倒れたりしそうなものはないか」「この後はどんな行動を取るか」など思いをめぐらせ、その後の防災対策につなげます。

市総合防災訓練

問合せ 防災課地域防災係

③ 大丈夫ですタオル訓練

地震などの災害が発生したとき、在宅者が無事ならば、玄関先や郵便ポストなどにタオル（色や柄は問いません）を掲げて周囲に知らせる訓練です。在宅者の安否が一目でわかるこの方法は、地域の安否確認の時間短縮に大変役立ちます。ご近所同士で安否確認をしましょう。

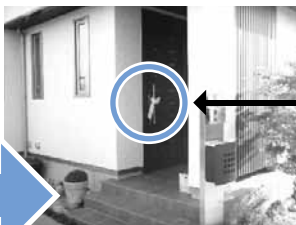

④ 9時15分 大浜小学校で訓練

避難所の開設・運営訓練、資機材取扱訓練、初期消火訓練、炊き出し訓練などを行います。避難所生活について体験します。





大浜てらまちウォーキング

ボランティアスタッフ募集

一緒にイベントを盛り上げましょう。

とき 10月16日(日) 8時30分～14時30分

内容 来場者案内や縁日遊びなどのイベントのスタッフ

※詳細は10月上旬に開催予定の説明会でお知らせします。

対象 中学生以上の人

申込み 9月5日(月)までに①氏名②住所③電話番号④年齢⑤性別を記載し、EメールまたはFAXで商工課労政観光係(☎shoukoka@city.hekinan.lg.jp、FAX41-5412)



歩行者天国出店者募集

歩行者天国となる道路で行う「てらまちマーケット」の出店者を募集します。出店料は無料です。

とき 10月16日(日) 9時30分～13時

ところ 藤井達吉現代美術館以南の歩行者天国エリア

区画 幅2m×奥行2m

※食品衛生の関係法令は遵守してください。また、公序良俗に反する物は販売できません。

申込み 9月5日(月)までに商工課労政観光係

※申込み多数の場合は抽せんです。

脳ドック検診(中期)

とき 10月～12月

ところ ①市民病院②新川中央病院

内容 **基本項目** 頭部MRI、頭部MRA(脳実質の状態や脳血管の疾患を検査)、問診など、**選択項目** ①頸椎MRI(頸部の脊髄の状態を見る検査) ②VSRAD(海馬の萎縮を見る検査。50歳以上の人)

対象 市内在住の40歳以上(昭和52年3月31日以前生まれ)で、会社などで受診する機会のない人
※脳の病気で治療中または既往歴のある人、体内に金属やペースメーカーなどの機器が入っている人、妊娠中や妊娠の可能性のある人、化粧品や入れ墨に金属粉を含む顔料を使用している人、閉所恐怖症の人などを除きます。

定員 ①48人②35人

※申込み多数の場合は、初回受診の人を優先したうえで抽せんし、受診決定者のみ通知します。

料金 **基本項目** 10,000円、**選択項目** (別料金)

①10,800円②3,240円

※市国保加入者および後期高齢者医療保険加入者は基本項目のみ半額を助成します。

申込み 8月25日(木)までに申込書を直接保健センター(☎48-3751)

※申込み時に問診します。申込書はホームページより入手できます。

生涯学習講演会

1953年東京都出身。祖父は金田一京助、父は金田一春彦。東京外国語大学大学院修了。日本語学を専攻し、日本語教師の指導を行う。テレビ・ラジオ出演、新聞・雑誌連載など多数活躍中。



とき 9月25日(日) 13時30分～15時

ところ 文化会館

講師 金田一秀穂氏(杏林大学外国語学部教授)

演題 世界一受けたい日本語授業

定員 160人(先着順)

受講料 500円

チケット 8月20日(土)9時より文化会館内生涯学習課(☎42-3511)で発売

※電話では受け付けません。

お茶会 in 図書館

図書館でお茶とおしゃべりを楽しみませんか。

とき 8月19日(金) 15時～16時

ところ 図書館本館

対象 中学生、高校生

問合せ 図書館本館

☎(41)0894

わくわくタイム ホールで遊ぼう



広いホールに玉入れや風船、ボールプールなど様々なボールが登場します。

とき 8月24日(水) 10時30分～11時30分

ところ 棚尾公民館

対象 乳幼児と保護者

問合せ 棚尾児童センター

☎090(2572)0892

あかしちびっ子縁日

とき 8月27日(土)・28日(日)

10時～15時

ところ 明石公園

問合せ 明石公園内都市施設管理協会 ☎(48)1722

私生活は謎だらけ！ コウモリの講演会



コウモリは血を吸うのでしょうか。身近な生き物コウモリの不思議な生態についてお話いただきます。

とき 8月27日(土) 15時15分～16時

ところ 海浜水族館

講師 前田喜四雄氏(奈良教育大学名誉教授)

定員 40人(先着順)

参加費 無料

※特別展の観覧には入館料が必要です。

申込み 当日海浜水族館 ☎(48)3761

自選展

地元作家の作品です。是非お出かけください。

とき 8月27日(土)～9月2日(金) 9時～21時(8月29日(月)は休館、9月2日(金)は16時まで)

ところ 文化会館
作家 福富民子「折り紙」
問合せ 文化会館内生涯学習課 ☎(42)3511

障害者作品展

日ごろの成果を発表しましょう。

とき 9月3日(土)～9日(金)

ところ へきなん福祉センターあいくる

部門 絵画、手工芸、書道、陶芸、写真など

対象 市内在住・在学・在勤の障害者手帳を持つ人

申込み 8月19日(金)までに

心身障害者福祉センター ☎(48)1720

みんなで保育園に行こう！
in 西端・荒子保育園



とき ①9月5日(月)②9日(金) 11時～12時

ところ ①西端保育園②荒子保育園
※現地集合・解散です。

内容 園内見学、集団ゲーム、読み聞かせなど

対象 市内在住の2歳～就園前の子と保護者

定員 各8組(先着順)

申込み 8月22日(月)10時より電話または直接こころつくしなか ☎(42)5569

おたっしや大学 回想法教室

回想法とは、昔の生活用品や写真を通じて懐かしい時代に思いをめぐらせ、語り合うことで脳を活性化させる手法です。昔話に花を咲かせて、楽しい時間を過ごしてみませんか。是非ご参加ください。

とき 9月8日、29日、10月13日、27日、11月17日、12月1日、15日の木曜日 10時～11時30分(全7回)

※12月1日(木)は9時～16時で、昼食代が必要です。

ところ 保健センター

対象 市内在住の65歳以上の人

定員 15人

※申込み多数の場合は抽せんです。

申込み 8月18日(木)～31日(水)に保健センター ☎(48)3751

あおいパーク料理教室

おいしい肉料理とスープを作りませんか。

日程(全4回)

とき	内容
9月14日(水)	ナスと鶏肉のみぞれ煮、カボチャのカレー煮、トマトのゼリースープ
10月12日(水)	牛肉のしぐれ煮、エッグスラッド、アボカド冷製スープ
11月9日(水)	豚肉と白菜の重ね蒸し、ピーナッツの五目煮、エビのポタージュ
12月14日(水)	鶏肉の治部煮、根菜サラダ、とろろのみそ汁

※時間は9時30分～12時です。

ところ あおいパーク

講師 角谷和子氏

定員 30人(先着順)

参加費 4千200円

※初回教室時に集めます。

申込み 8月24日(水)9時より直接あおいパーク ☎(43)0511

あおいパーク
プリザーブドフラワー教室

金曜日または日曜日コースをお選びください。

日程（各全6回）

とき		内容
金	日	
10月7日	9日	オータムアレンジ
11月11日	13日	クリスマスアレンジ
12月9日	11日	お正月アレンジ
平成29年 1月13日	15日	バレンタインデーアレンジ
2月10日	12日	ホワイトデーアレンジ
3月17日	19日	スプリングアレンジ

※時間は10時～12時です。

ところ あおいパーク

講師 鈴木まゆみ氏

定員 各20人（先着順）

参加費 8千円

※1・2回目の材料費を含み、初回教室時に集めます。

3回目以降は材料費2千200円、3千400円が必要で、前回教室時に集めます。

申込み 9月2日（金）9時より直接あおいパーク（☎430511）

わくわくスポーツ
臨海ドームで遊ぼうよ

とき 9月11日（日） 9時～11時

ところ 臨海公園ドーム

内容 たぶち優子先生とゲーム大会（宝さがしやお菓子食い競争など）

対象 小学生（小学3年生以下は保護者が同伴）

定員 30人（先着順）

参加費 100円

申込み 8月27日（土）8時30分より参加費を添えて大浜公民館（☎421182）

地域子育て支援事業

①親子で食育

親子で保育園の食事を体験しよう。

とき 9月5日（月） 10時30分～12時30分

ところ 第2へきなん保育園

定員 6組（先着順）

参加費 1組500円

※当日集めます。

②おうちで遊べる手作りおもちゃ講座と小さなお茶会

公園へ出かけて、手作りおもちゃで遊ぼう。

とき 9月30日（金） 10時～11時30分

ところ 第2へきなん保育園

定員 6組（先着順）

参加費 1組500円

※当日集めます。

②おうちで遊べる手作りおもちゃ講座と小さなお茶会

公共施設ロビー展示のお知らせ

とき 9月1日（木）～30日（金）

※月曜日は休館です。ただし、新川・大浜・棚尾公民館は月曜日も開館します。

ところ	内容
新川公民館 ☎(41)2103	むつみ会（草木染）
中部公民館 ☎(42)8266	花しょうぶの会（日本画）、指の体操クラブ道寿会（手芸品）
大浜公民館 ☎(42)1182	あみあみクラブ（夏の編み物）
棚尾公民館 ☎(41)0892	斉藤達夫（陶芸）、心身障害者福祉センター（彩墨画・陶芸）、しゅんこう（和紙ちぎり絵）
日進公民館 ☎(48)2678	石川利也（花のスケッチ）、キルトサークル・ミント（パッチワーク）
鷺塚公民館 ☎(48)5412	松籟俳句会（俳句作品）、中根和子（和紙人形）
農業者コミュニティセンター ☎(42)5888	たんぽぽ（創作アップリケ）

健康



ところ 水源公園

※雨天時は第2へきなん保育園です。

定員 10組（先着順）

参加費 1組300円

※当日集めます。

①②とも

対象 就園前の子と保護者

申込み 8月17日（水）9時より電話で第2へきなん子育て支援センター（☎428222）

健康体操発表会
出演団体募集

健康体操発表会
出演団体募集

市民ふれあいフェスティバルで発表しませんか。発表時間は1団体5分以内です。

とき 11月13日（日）

ところ 臨海体育館

対象 市内で健康体操を定期的にしている団体

定員 16団体

※申込み多数の場合は抽せんです。

申込み 8月26日（金）までに保健センター（☎483751）

寄付



温かい善意をありがとうございます。ございました。

・愛知県衣浦港トラック事業協同組合様より障害者福祉の増進のため現金50万円



成人

種 別	と ころ	と き	対 象	備 考
病 態 別 健 康 相 談	保健センター	木曜日 (22日(木)を除く)	13:00～15:00	希望者 ・保健師・栄養士による栄養指導、生活習慣病の改善指導などの個別相談
糖 尿 病 栄 養 相 談		8 日(木) 29日(木)	9:00～12:00	
健康手帳交付・再交付		月～金曜日 (19日(月)、22日(木)を除く)	8:30～17:00	希望者 ・健康診査・健康管理の記録
いきいき健康相談		月曜日 (19日(月)を除く)	9:00～11:30	
介 護 予 防 相 談	東部市民プラザ	火曜日 (20日(火)・27日(火)を除く)	9:30～11:30	希望者 ・血圧測定、身長・体重測定、生活機能チェック、運動機能測定、介護予防相談
栄 養 相 談	衣浦東部保健所	14日(水)	9:00～11:30	希望者 ・衣浦東部保健所へ電話予約
こころの健康医師相談		7 日(水)	14:00～16:00	
歯 科 相 談		14日(水)	9:00～11:30	
骨髄バンクドナー登録		火曜日 (20日(火)を除く)	9:00～11:00	
エ イ ズ ・ 肝 炎 抗 体 検 査		火曜日 (20日(火)を除く)	9:00～11:00	希望者 ・B・C型肝炎検査結果成績書が必要な人は対象外です ・匿名で検査できます ・検査結果成績書は後日交付となります ・本人確認のため、運転免許証、各種保険証などをお持ちください ※60～64歳の間に献血を行ったことのある人は69歳まで献血できます。
夜間エイズ抗体検査		5 日(月)	18:00～19:00	
梅毒検査(有料)		火曜日(20日(火)を除く)	9:00～11:00	
市 民 献 血	・愛知県中央信用組合本店 2日(金) 14:00～16:30 ・碧南商工会議所 20日(火) 9:30～12:00			16歳～64歳の健康な人

種 別	受付時間	対 象	持ち物	備 考
予 防 接 種 ⑩高齢者肺炎球菌感染症【定期】	下記指定医療機関へ電話予約	・平成28年度に65歳、70歳、75歳、80歳、85歳、90歳、95歳、100歳になる人 ・60歳以上65歳未満で一定の障害のある人	予診票(市から送付)、健康保険証	自己負担額 2,500円 ※市民税非課税世帯に属する人は費用免除があります。平成26年10月1日より前に接種した人は対象外です。

妊婦

ところ●保健センター

種 別	受付時間	対 象	持ち物	備 考
母子健康手帳交付	水曜日 月～金曜日 (19日(月)・22日(木)除く)	8:50～9:00 8:30～12:00	初産婦 経産婦	妊娠届出書 ・集団で説明します ・個別に交付します
妊 婦 相 談	水曜日	8:40～11:30	妊婦	母子健康手帳 ・相談員：保健師

予 防 接 種 の 指 定 医 療 機 関

【 】内は実施予接種

あおい皮膚科クリニック(白砂町) ☎(91)7201 【②③④⑤⑥⑦⑧⑨⑩】 板倉医院(浅間町) ☎(41)0900 【①②③④⑤⑥⑦⑧⑨】
 SDC鈴木糖尿病内科(東山町) ☎(42)5800 【⑩】 エンゼルこどもクリニック(沢渡町) ☎(45)2525 【①②③④⑤⑥⑦⑧⑨】
 長田医院(源氏町) ☎(42)1200 【⑩】 加藤病院(松本町) ☎(41)6211 【⑧⑩】
 上平医院(野田町) ☎(41)4555 【⑧⑩】 小林記念病院(新川町) ☎(41)0004 【⑩】
 小林クリニック(立山町) ☎(43)0388 【②④⑤⑥⑦⑧⑨⑩】
 小町こどもクリニック(三宅町) ☎(46)5885 【①②③④⑤⑥⑦⑧⑨】 さかべ医院(志貴町) ☎(41)1923 【②③④⑤⑥⑦⑧⑨⑩】
 作塚杉浦クリニック(作塚町) ☎(42)5327 【⑧⑩】 新川中央病院(松江町) ☎(48)0009 【⑦⑧⑨⑩】
 杉浦医院(音羽町) ☎(41)0019 【⑦⑩】 永井小児クリニック(栄町) ☎(41)0202 【①②③④⑤⑥⑦⑧⑨】
 にしばたクリニック(札木町) ☎(42)2000 【⑧⑩】 原田医院(湖西町) ☎(46)3655 【⑧⑩】
 平岩医院(中山町) ☎(48)3434 【⑧⑩】 碧南クリニック(植出町) ☎(48)5155 【⑩】
 碧南市民病院(平和町) ☎(48)5050 【①②③④⑤⑥⑦⑧⑨⑩】 堀尾医院(新川町) ☎(48)0633 【⑩】
 みどりの森クリニック(向陽町) ☎(43)3773 【①②③④⑤⑥⑦⑧⑨⑩】 もぎ内科クリニック(中山町) ☎(46)6660 【⑧⑩】
 山中従天医館(東浦町) ☎(41)0707 【⑧⑩】 わしづかクリニック(旭町) ☎(45)2535 【①②③④⑤⑥⑦⑧⑨⑩】

保健だより 9月

乳幼児

(健診は、未受診児も対象)

ところ●保健センター

※予防接種は右下表をご覧ください。

乳幼児の健康診査・歯科健診は、8時30分から保健センター1階窓口前で順番を取ることができます。

●名簿に記入する

(母子健康手帳・郵送書類持参)

種 別	受付時間	対 象	持 ち 物	備 考
健 診 ・ 相 談 ・ 教 室 な ど	3 か 月 児 健 診	12日(月) 13:00 26日(月) 13:20	平成28年5月1日～15日生まれの子 母子健康手帳、事前配布書類	
	1歳6か月児健診と フッ化物塗布	13日(火) 13:00 20日(火) 13:20	平成27年2月1日～15日生まれの子 母子健康手帳、歯ブラシ2本、事前郵送書類、フッ化物塗布料金300円	・フッ化物塗布は希望児のみ実施します
	2歳児歯科健診と フッ化物塗布	7日(水) 12:50 13:20	平成26年8月生まれの子 母子健康手帳、歯ブラシ2本、フッ化物塗布料金300円	・フッ化物塗布は希望児のみ実施します ・受診できない人は10月5日、11月2日へ ・希望者に育児相談を行います
	2歳4か月児 歯科健診と フッ化物塗布	14日(水) 12:50 13:20	平成26年4月生まれの子 母子健康手帳、歯ブラシ2本、フッ化物塗布料金300円、骨粗しょう症検診料金500円	・フッ化物塗布は希望児のみ実施します ・受診できない人は10月12日、11月9日へ ・集団教育を行います(歯科衛生士・保健師) ・骨粗しょう症検診は保護者(希望者のみ)に実施します
	2歳8か月児 歯科健診と フッ化物塗布	21日(水) 12:50 13:20	平成25年12月生まれの子 母子健康手帳、歯ブラシ2本、フッ化物塗布料金300円	・フッ化物塗布は希望児のみ実施します ・受診できない人は10月19日、11月16日へ ・集団教育を行います(栄養士)
	3歳児健診と フッ化物塗布	2日(金) 13:00 16日(金) 13:20	平成25年8月1日～15日生まれの子 母子健康手帳、事前郵送書類、歯ブラシ2本、フッ化物塗布料金300円	・尿検査、歯の健診も行います ・フッ化物塗布は希望児のみ実施します
	育 児 相 談 歯 科 相 談	月曜日(19日を除く) 9:00 11:00	乳児・幼児 母子健康手帳、バスタオル、歯ブラシ(歯科相談を受ける人)	相談員:保健師、歯科衛生士
	栄 養 相 談	5日(月) 9:00 26日(月) 11:00	乳児・幼児 母子健康手帳	相談員:栄養士
	こっくん教室 (離乳食前期)	28日(水) 13:00 13:15	3～6か月児をもつ保護者(予約制、先着20人) 母子健康手帳、筆記用具、バスタオル	・離乳食前期のすすめ方の話、保護者の試食 ・教室時間13:15～14:00
	かむかむ教室	16日(金) 9:45 10:00	1歳前後の児と保護者(予約制、先着20人) 母子健康手帳、筆記用具、歯ブラシ	・事故予防の話・乳幼児の歯の手入れ ・1歳ごろの食生活とおやつ ・保護者の試食・教室時間10:00～11:00
予 防 接 種	①BCG(結核)		生後1年に至るまでの子 母子健康手帳、接種券	標準接種期間は生後5～8か月です
	②3種混合 (ジフテリア・百日咳・破傷風)	右記の指定医療機関へ電話予約	生後3月～生後90月(7歳6か月)に至るまでの子 母子健康手帳、予診票または接種券	初回は20～56日の間隔で3回接種、初回3回目が終わってから1年～1年6か月後に1回接種
	③不活化ポリオ		生後3月～生後90月(7歳6か月)に至るまでの子	初回は20日以上の間隔で3回接種、初回3回目が終わってから1年～1年6か月後に1回接種
	④4種混合 (ジフテリア・百日咳・破傷風・不活化ポリオ)		生後3月～生後90月(7歳6か月)に至るまでの子	初回は20～56日の間隔で3回接種、初回3回目が終わってから1年～1年6か月後に1回接種
	⑤ヒブワクチン	右記の指定医療機関へ電話予約	生後2月～生後60月(5歳)に至るまでの子 母子健康手帳、接種券	・接種開始年齢により、接種回数異なります
	⑥小児の肺炎球菌ワクチン		平成27年9月生まれ～生後24月に至るまでの子で未接種の子 母子健康手帳、接種券	・第1期は接種当日に1歳になっていること(接種期間は2歳の誕生日前日まで) ・第2期の接種期間は平成29年3月31日まで
	⑦麻しん・風しん混合 (はしか・3日はしか)	右記の指定医療機関へ電話予約	第1期 平成22年4月2日～23年4月1日生まれの子 第2期 平成22年4月2日～23年4月1日生まれの子 母子健康手帳、接種券	
	⑧日 本 脳 炎	右記の指定医療機関へ電話予約	第1期 初回 平成25年9月生まれの子 追加 初回2回目のおとのおおむね1年あけて1回接種 母子健康手帳、予診票または接種券	・左記のほか生後90月(7歳6か月)未満の未接種児も対象です ※次の人は不足分を接種することができます。 ①平成8年4月2日～平成19年4月1日生まれで20歳未満の人 ②平成19年4月2日～平成21年10月1日生まれで第1期3回接種を終えていない9歳以上の人 ・初回は6～28日の間隔で、2回接種です ・第1期初回は接種当日に3歳になっていること
	⑨水 痘	右記の指定医療機関へ電話予約	生後12月～生後36月に至るまでの子 母子健康手帳、接種券	・生後12月から生後15月に達するまでの期間に1回接種、3月以上(標準的には6月から12月)の間隔を置いて2回目を接種

育児もしもしキャッチ

育児についての電話相談ができます。

とき 火～土曜日 17時～21時 あいち小児保健医療総合センター ☎0562(43)0555

小児救急電話相談事業

看護師や小児科の医師が対応し、症状に応じた適切な医療相談ができます。

とき 19時～翌日8時 ☎「#8000」または☎052(962)9900

市国民健康保険加入者・県後期高齢者医療保険加入者は、下記料金より半額助成（Aコースを除く）されます。

ところ 保健センター（乳がん検診は各地区でも開催）

申込み 健診日の1週間前までに電話で**保健センター**（☎48-3751）

種 別	と き	時間	対 象	料 金	備 考
A コー ス (家族健診)	B・Cコース実施日（女性専用日を除く）	午前	成人	2,000円	・39歳以下の市国民健康保険加入者は、全額助成されます
B コー ス (準総合健診)	B・C・E（水・木・土曜日） 10月 5日、6日、12日、13日	午前	成人	5,000円 ※女性専用日は7,400円	40歳無料健診 昭和51年4月～52年3月生まれ 50歳半額健診 昭和41年4月～42年3月生まれ ※女性専用日は乳がん検診料、子宮頸がん検診料が含まれます。
C コー ス (総合健診)	19日、20日、26日、27日 □印は成人歯科健診の同時受診可 ○印は女性専用日で乳がん検診、子宮頸がん検診を含む		30歳以上	8,000円 ※女性専用日は10,400円	
E コー ス (腹部超音波検査)			成人	3,000円	・肝臓、胆のう、すい臓、ひ臓、腎臓など臓器を検査します
健 胃がんリスク検査	A・B・Cコース受診する人	午前	成人 (65歳未満)	1,500円 (半額助成はありません)	・ピロリ菌抗体検査・血清ペプシノーゲン検査 ※ピロリ菌除菌治療を受けたことがある人、食道・胃・十二指腸疾患で治療中の人、自覚症状のある人、胃切除手術をした人、腎不全の人などは対象外です。
骨粗しょう症検診	A・B・C・Eコース実施日 婦人総合健診実施日	午前 午後	18歳以上	500円	・超音波骨評価装置で測定します
前立腺がん検診	A・B・Cコース実施日	午前	男性 (50歳以上)	1,000円	・P S A（前立腺特異抗原）検査（血液検査）です
診 乳 がん 検 診	10月12日(水) 南部市民プラザ 10月27日(木) 保健センター	午後	成人女性	1,400円	・乳房X線検査・医師の視触診、自己触診法の説明 ※自覚症状のある人は医療機関へ受診してください。 持ち物 バスタオル ※次の人は乳がん検診料が免除されます（②③は書類が必要）。 ①70歳以上の人 ②40歳以上で生活保護世帯の人 ③40歳以上で市民税非課税世帯の人
婦人総合健診 (子宮頸がん+乳がん検診)	10月はありません	午後	成人女性	2,900円	・子宮頸部の細胞診と内診、乳がん検診、血液検査など 持ち物 バスタオル
成人歯科健診	10月13日(木)	午前	成人	無料	・歯牙・歯周病健診、歯磨き指導 持ち物 歯ブラシ

健診コース・日程によっては定員制のため、希望にそえない場合もあります。ご了承ください。

内容 コース	問	内	尿	身	腹	視	血	血	血	血	聴	心	肺	眼	眼	便	胸	胃	乳	子宮	腹部	血清	ヒロリ	踵部	口腔	医師	結	
	診	科	検	体	囲	力	圧	液	液	液	力	電	機	圧	底	潜	部	部	房	頸部	超音	ペフ	菌	超音	腔内	結果	果	
A コー ス	○		○	○	○	○	○	○	○								○								△		○	
B コー ス	○	○	○	○	○	○	○	○	○		○	○	○	○	○	○	○			◎	◎					△	○	
C コー ス	○	○	○	○	○	○	○	○	○		○	○	○	○	○	○	○	○		◎	◎					△	○	
E コー ス	○			○																		○			△	○		
胃がんリスク検査	○																					○				○		
骨粗しょう症検診	○			○																				○			○	
前立腺がん検診	○									○																	○	
乳 が ん 検 診	○																		○								○	
婦人総合健診	○		○	○		○	○	○											○	○							○	
成人歯科健診	○																								○	○		

◎印は女性専用日のみ実施し、△印は成人歯科健診実施日のみ希望可です。

相談	とき	ところ	内容	問合せ	
こまりごと相談	木曜日	市役所 1 階 相談室 1	日常の困りごと（民生委員など）	市民課	
建 築 相 談	1 日(木)		設計、工事管理など住まいに関する相談（建築士）		
行 政 相 談	8 日(木)		行政に対する苦情や意見・要望（行政相談委員）		
人 権 相 談	15日(木)		いじめ、もめごとなど人権に関する悩みごと（人権擁護委員）		
司 法 書 士 法 律 相 談	15日(木)		土地・建物・会社・法人などの登記、裁判関係の手続きなど		
法 律 相 談	水曜日	13時～16時	市役所 1 階 相談室 1	各種問題解決に向けて法律上のアドバイス（弁護士） ※同一案件 1 回(30分)に限り相談できます。	【要予約】市民課
ポルトガル語相談 consulta em português スペイン語相談 consulta en español	火曜日 terça feira Martes	9 時～12時	市役所 1 階 相談室 1 primeiro andar da Prefeitura Sala No.1 en la municipalidad	市役所での各種手続きの案内、生活情報など Oferecemos informações sobre trâmites realizados na prefeitura e consultas da vida cotidiana Consultas sobre los trámites que se realizan en la municipalidad informaciones de la vida cotidiana,etc.	市民課
消 費 生 活 相 談	木曜日	13時30分～ 16時	市役所 1 階 相談室 2	訪問販売、通信販売、悪徳商法などのトラブル（消費生活相談員） ※相談時間内は電話でも受け付けます。	商工課
労 働 相 談	6 日(火)	13時～16時	市役所 1 階 相談室 2	職場での悩みごとや困りごと（解雇、賃金、退職金、労働時間、就業規則、労働契約、人間関係など）（県労働相談員）	【要予約】商工課
税 務 相 談	6 日(火)	9 時～12時	市役所 1 階 相談室 2	営業、相続、贈与、譲渡および不動産など 税一般	【要予約】税務課
年 金 相 談	21日(水)	10時～12時、 13時～16時	市役所 2 階 談話室 1	厚生年金、国民年金の相談と手続き（刈谷年金事務所委託社会保険労務士）	【要予約】国保年金課
児 童 相 談	月～金曜日	9 時～16時	こども課	児童の養育上の悩みごとや虐待に関すること、子どもからの相談	専用電話 ☎(41)8810
ひとり親家庭相談				母子・父子家庭の困りごとや生活に必要な相談および未成年の子を持つ離婚に関する相談	こども課
高 齢 者 相 談	月～金曜日	9 時～17時	地域包括支援センター	介護、福祉サービスなどの相談	地域包括支援センター ☎(46)5512
	火～土曜日		碧南社協地域包括支援センター		碧南社協地域包括支援センター ☎(46)3840
			東部地域包括支援センター		東部地域包括支援センター ☎(93)1191
認知症高齢者の家族のつどい	15日(木)	13時30分～ 15時	市役所 2 階 談話室 4	認知症の家族の介護に関する困りごとや悩みごとなどの相談、情報交換、ミニ講座（認知症と睡眠）	地域包括支援センター ☎(46)5512
物忘れ（認知症）なんでも相談	27日(火)	10時～12時	地域包括支援センター	認知症に関する知識（症状や治療など）、介護方法、介護の悩み、介護保険などのサービスに関する相談	
高齢者虐待相談	月～金曜日	9 時～17時	地域包括支援センター	高齢者虐待に関する相談	
手 話 相 談	金曜日	14時～17時	福祉課	聴覚障害者の各種手続きについて手話通訳により補助	福祉課 FAX(48)2940
身体障害者相談	第 3 火曜日	10時～12時	心身障害者福祉センター	身体障害に関する相談	心身障害者福祉センター ☎(48)1720
知的障害者相談	第 1 水曜日			知的障害に関する相談	
障害者虐待相談	月～金曜日	8 時30分～ 17時15分	福祉課	障害者虐待に関する相談	専用電話 ☎(41)3377 休日夜間は社会福祉協議会 ☎090(3833)4701
障害者就労相談	月～金曜日	8 時30分～ 17時15分	社会福祉協議会	障害者の就労に関する相談、情報提供など	【予約優先】 社会福祉協議会 ☎(46)3702
結 婚 相 談	3 日(土) 11 日(日) 17 日(土) 27 日(火)	13時～16時	へきなん福祉センターあいくる 1 階会議室 3	結婚相手の紹介など結婚に関する相談	社会福祉協議会 ☎(46)3702
教 育 相 談	月～金曜日	10時～17時	市役所 5 階 教育相談室	不登校、学校生活、いじめ問題など子どもの教育問題	教育相談室 ☎(46)7777

	4日(日)	11日(日)	18日(日)	19日(月)	22日(木)	25日(日)
外科	小林記念病院 (新川町) ☎(41)0004	あおい皮フ科クリニック (白砂町) ☎(91)7201	加藤病院 (松本市) ☎(41)6211	新川中央病院 (松江町) ☎(48)0009	いくた整形外科 (中山町) ☎(48)5655	堀尾医院 (新川町) ☎(48)0633
内科・歯科	<div>内科 休日診療所 (保健センター) ☎(48)4141 9時～12時／13時30分～17時</div> <div>歯科 休日歯科診療所 (前浜町4-22) ☎(46)3700 9時～12時</div>					
その他	耳鼻咽喉科 ふじうらクリニック (二本木町) ☎(43)4567	眼科 田中眼科 (伏見町) ☎(43)5331				産婦人科 岡村産科婦人科 (沢渡町) ☎(41)2726

※17時以降の夜間に、急病でお困りのときの病院案内は救急医療情報センター ☎(36)1133

※休日在宅医の変更がある場合もあります。お出掛けの前に医療機関でお確かめください。



きてみて図書館



問合せ

図書館本館 ☎(41)0894
中部分館 ☎(41)1980
南部分館 ☎(42)8211

おひざにだっこ

内容 読み聞かせやわらべうた、読書相談など
本館 9月1日(木)、15日(木) ①10時～10時20分②10時30分～11時
対象 ①1歳以下の子と保護者②2歳以上の子(就園前)と保護者
中部 ①9月7日(水)②21日(水) 10時30分～
対象 ①1歳以下の子と保護者②2歳以上の子(就園前)と保護者
南部 9月13日(火) 10時30分～
対象 就園前の子と保護者

絵本の時間

内容 絵本の選び方、読み方、わらべうたなど
対象 1歳未満の子と保護者
本館 9月9日(金) 10時30分～
中部 9月2日(金) 10時30分～
南部 9月16日(金) 10時30分～

えほんといっしょに

南部 ふね
とき 9月21日(水) 15時30分～
内容 テーマにあわせたおりがみを折り、絵本を読み聞かせします

ギャラリー

本館 木彫り作品展
とき 9月2日(金)～29日(木)
提供 木楽会

おりがみだいむ

南部 「ハートのプレスレット」をおろう
とき 9月7日(水) 16時～

おはなし会

本館 かざぐるまのおはなし会「さかさま」
とき 9月10日(土) 10時30分～
内容 絵本「あ・べ・こ・べ」「さかさのこもりくん」、紙芝居「でんぐりがえる」ほか
ばあばのおはなし会「おそうじしましょ」
とき 9月24日(土) 10時30分～
内容 絵本「どろんこおそうじ」、紙芝居「アンパンマンとかびるんるん」、手あそび「ラララぞうきん」ほか
中部 つかまえちゃうぞ～
とき 9月17日(土) 10時30分～
内容 絵本「うさんごころとへんなつき」、紙芝居「いたずらにんじやをつかまえろ」、おたのしみ「ひよっこりをつくろう」ほか
南部 たべることだーいすき
とき 9月25日(日) 10時30分～
内容 絵本「さつまのおいも」「14ひきのやまいも」、おたのしみ「まほうのじゅうたんをつくろう」ほか

図書館司書がオススメする

今月この1冊



『あのね、わたしのたからものはね』

ジャニス・メイ・ユードリイ／作 河合知子／訳

メアリー・ジョーは小学1年生の女の子。彼女のクラスでは毎朝だれかが、「自分の宝物」の話をすることになっていました。クラスのみんなは自分の宝物をそれぞれ発表していきますが、メアリー・ジョーはなかなかできません。

買ってもらった新しい傘や、つかまえたバッタを宝物として発表しようと思いますが、クラスの友だちがすでに持っていたりしてなかなか発表できず、ついに最後の1人になってしまいました。

ある晩、メアリー・ジョーはお父さんから「宝物のことは話せたかい」と聞かれたとき、すばらしい考えがひらめきました。父と娘の関係を描いた心あたまる1冊です。

問合せ 南部分館

毎月第3日曜日は
「へきなん子ども読書の日」

まちかどサロンパソコン教室

とき 9月10日～11月19日の毎週土曜日
①10時～12時②13時～15時（各全10回）
ところ ①新川まちかどサロン②大浜まちかどサロン
講師 吉田一郎
内容 ①デジタル画像編集②初めてのパソコン
※自分のパソコンを持ち込みできます。
対象 ①画像編集を学びたい人②初めてパソコンに触れる人
定員 各15人（先着順）
参加費 各2,500円
申込み 8月15日(月)からまちかどサロンに備え付けの申込用紙を①新川まちかどサロン管理組合（☎43-3450）②大浜まちかどサロン管理組合（☎46-3224）

保護猫の譲渡会

とき 8月28日(日)、9月4日(日)、25日(日)、10月2日(日)、16日(日)、11月6日(日) 14時～16時
ところ へきなん福祉センターあいくる
問合せ へきなん地域猫の会
☎090(9193)2254
※譲渡には不妊手術相当分の費用が必要です。

①ベビーマッサージとエクササイズ体験 ②子育てママリフレッシュ体験

とき ①8月25日(木)、9月22日(木)、10月27日(木)②8月18日(木)、9月15日(木)、10月20日(木) 10時～11時
ところ 東部市民プラザ
対象 ①生後3か月以上の子と保護者②子育て中の母親と子
参加費 各500円
申込み 中村（☎090-5610-5654）

YCE（青少年交換）派遣生募集

とき 平成29年7月中旬～8月下旬
派遣先 ヨーロッパ、アジアなど
対象 市内在住で日常英会話ができ、派遣時に16～21歳の人
※9月30日(金)までに面接があります。
参加費 往復の渡航費など（助成金有、滞在費はホスト家庭が負担）
申込み 9月15日(木)までに碧南ライオンズクラブ（☎41-1100）

碧南・日常観察展

とき 9月4日(日)まで
ところ カフェカノン（中町）
☎(48)7733

消しゴムはんこ教室

とき 8月27日(土) ①10時～②11時～③13時～④14時～
ところ 白竹木材（新川町）
内容 消しゴムはんこ作り、ハンカチ作り
対象 小学4年生以上
※ハンカチ作りは低学年の子も参加できます。小学生は保護者が同伴してください。
定員 各3人（先着順）
参加費 各500円
※はんこを製作する場合、材料費500円が必要です。
申込み 白竹木材（☎42-3266）

ココロとカラダを癒す秋のヨガ

とき 9月1日、8日、15日、29日、10月6日、13日、20日、27日の木曜日 ①10時～11時30分②19時30分～21時（各全8回）
ところ ①南部市民プラザ②棚尾公民館
定員 各15人（先着順）
参加費 各4,000円
申込み 杉浦（☎090-1237-2445）

へきなんたんトピアのイベント

①電力館 ザ・コールワールド
とき 9月11日(日)
ところ 電力館
内容 発電所探検ツアー、工作、ゲームなど
問合せ 電力館 ☎(41)8500
②牧野友美 ボタニカルアート
とき 9月1日(木)～30日(金)
ところ ヒーリングガーデン ☎(48)7236

①懐メロで歌って踊ろう（介護予防講座） ②カラオケの会（新曲を歌いましょう）

とき ①毎月第1金曜日 13時～15時②毎月第2、4金曜日 13時～15時30分（全2回）
ところ 棚尾ふれあい館
参加費 ①500円②1,000円
申込み 下村（☎090-8545-5427）

みんなおいでん！cafe・アルクオーレ

気楽に立ち寄り、介護や認知症の相談、世間話などをお茶しながらおしゃべりしませんか。
とき 毎月第3日曜日 14時～16時
ところ アルクオーレ碧南（鴻島町）
問合せ 角谷 ☎(43)3005

①渡辺利彦展 '70なつかしい顔映画ポスター展 ②大西春伸 創作型染Tシャツ展

とき 8月31日(水)まで
ところ ビーターバン（浅間町）
☎(42)9805

一緒にたのしもう！リズムdeえいご

とき 8月27日(土)、9月24日(土)、10月29日(土) ①9時45分～10時45分②11時～12時
ところ ACC英語学院碧南校（源氏神明町）
対象 ①0歳～1歳6か月の子と保護者②1歳7か月～3歳の子と保護者
参加費 1組500円
申込み 酒井（☎090-1095-6220）

夏の朗読会XII「小さな祈り」

とき 8月26日(金) 13時30分～
ところ 芸術文化ホール
内容 朗読（戦争と平和を語る）
参加費 無料（整理券が必要）
問合せ 新美 ☎(48)7717

コスモス会 押し花額展

とき 8月31日(水)まで
ところ 大浜まちかどサロン
☎(46)3224
※まちかど写真倶楽部写真展も常設しています。

まちかど 伝言板

愛知県中央信用組合ロビー展

①奥谷千里 古布の小物と押絵展
とき 8月31日(水)まで
ところ 本店営業部 ☎(41)3266
②心身障害福祉センター 彩墨画作品展
とき 8月31日(水)まで
ところ 本店営業部駅前出張所
☎(41)8711
③心身障害福祉センター 作品展
とき 8月31日(水)まで
ところ 辻支店 ☎(41)3267
④心身障害福祉センター 作品展
とき 8月31日(水)まで
ところ 辻支店新川出張所 ☎(48)6688
⑤みつわ会棚尾 水墨画展
とき 8月31日(水)まで
ところ 棚尾支店 ☎(41)3271
⑥石原登美子 日本画展
とき 8月31日(水)まで
ところ 旭支店 ☎(41)3274
⑦杉浦進 愛蔵品展
とき 8月31日(水)まで
ところ 大浜支店 ☎(48)6111

お笑いライブ 芸人がやってくる

とき 8月28日(日) 14時～15時30分
ところ 文化会館
料金 【全席指定】一般 1,000円（前売り 800円）、高校生以下 500円
チケット 電話で堀江（☎48-3606）

古布好き大集合の会

古布を再利用した作品を展示します。
とき 8月31日(水)まで
ところ 特別養護老人ホームひまわり（鷺林町）☎(41)0865

①キックボクシングエクササイズ ②おためしエアロビクス ③ママのためのボディケア&トレーニング ④ストレッチで体と心を癒そう

とき ①9月3日(土) 15時15分～16時、13日(火) 11時～11時45分②8日(木) 11時～11時45分③13日(火) 10時～10時45分④毎月第1・3金曜日 9時30分～10時30分
ところ ①～③東部市民プラザ④豊通エネルギー(株)碧南営業所
対象 ③未就園児と保護者
参加費 ①③④500円②300円
申込み 杉浦（☎090-8556-4332）

ねこ・猫・ネコ展

とき 9月9日(金)～14日(水) 10時～17時（14日(水)は16時まで）
ところ 白竹ギャラリー（新川町）
☎(42)3266

光り輝く海の生き物 ウミホタル

光る生物といえば、ホタルや夜光虫、チョウチンアンコウなどが思い浮かびます。発光生物の8割以上が海に住んでおり、特に日本の近海は発光生物の宝庫ともいわれています。身近なところでは食卓にものぼるホタルイカやサクラエビ、ヒイラギ（ゼンメ）も光る生物です。

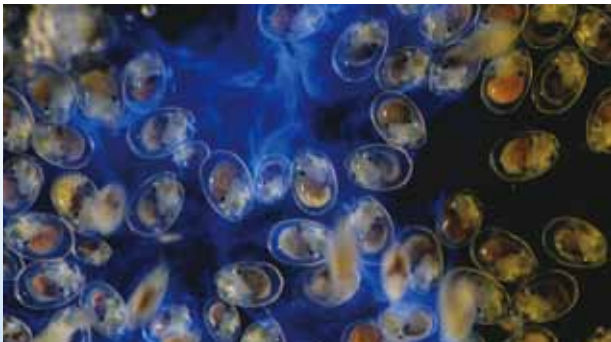

△ウミホタル

何のために発光するのかについては、求愛であったり、光ることによって外敵を脅かしたり、自分の影を消して身を守るなど種類によって異なりますが、発光する目的が分からない種類もあります。

今年の「夜の水族館」では、ウミホタルの発光する姿を多くの人に見てもらいました。ウミホタルは大きさ1～2mmほどの甲殻類の仲間です。昼間は砂のなかに隠れていて、夜になるとえさを求めて海底を泳ぎ回り、危険を感じると青白い発光液を口から放出します。夜光虫と混同されることがありますが、夜光虫は原生動物の仲間、成長しても肉眼で形が見えないほど小さな生き物です。こちらは黄緑色に光り、大量に発生すると赤潮の原因になります。どちらの種も、伊勢湾や三河湾でも見られるので、機会があったら今年の夏の思い出に探してみてください。

元気っ子しゅうごう

掲載希望は
広報統計係まで

ののか
希々夏ちゃん
(1歳)



パパ・ママより

鈴木達也さん、久美子さん
(丸山町)

いつもニコニコなのちゃん。ののはママとパパの宝物。これからますます大きくなーれ！

あかり
陽梨ちゃん
(10か月)



パパ・ママより

白井秀明さん、美里さん
(山下町)

たくさん笑って、たくさん泣いて、パパ、ママにたくさんのお話を教えてください。大好きなバナナをたくさん食べて、大きくなってね！

あらた
安良太くん
(11か月)



パパ・ママより

磯貝嘉一さん、亜理佐さん
(西浜町)

いつもニコニコの日葵ちゃん。いつもわんぱく元気な安良太くん。これからも姉弟仲良く元気に大きく育ててね。

ひなた
日葵ちゃん
(3歳)